EL DIARIO PALENTINO

Fundado en 1882 y 1890
Nº REFUNDIDO 5.596

TELEFONOS
1353 REDACCIÓN
1526 IMPRENTA
1006 ADMINISTRACIÓN

EL DIA DE PALENCIA

DIRECCIONES
DIRECCIÓN Y TALLERES: MAYOR, 147-151
APARTADO DE CORREOS, 15

DOMINGO 19 JUNIO 1955

EDICION MADRUGADA
Ocho páginas
UNA peseta

El Caudillo preside la clausura del I Congreso Iberoamericano de Municipios

El solemne acto, al que asistieron varios Ministros y el Cuerpo diplomático, tuvo lugar en el Instituto de Cultura hispánica

Madrid, 18.—Su Excelencia el Jefe del Estado, Generalísimo Franco, ha presidido esta mañana, en el Instituto de Cultura Hispánica, la solemne sesión de clausura del Primer Congreso Iberoamericano de Municipios, en el que doscientos delegados, de ellos ciento cincuenta de los distintos países hispanoamericanos, han tratado, durante toda la semana, de diversos problemas que se plantean en la vida moderna a los Municipios.

LLEGA EL CAUDILLO

Poco después de las doce de la mañana, llegó al Instituto de Cultura Hispánica el Caudillo, a quien acompañaba en el coche el ministro de la Gobernación, don Blas Pérez González. Le seguían en otros coches, los jefes de sus Casas Militar y Civil, segundos jefes y ayudantes de servicio.

Frente al edificio formaba el batallón de Infantería del Ministerio del Ejército, con bandera y banda de música. Al descender del coche, Su Excelencia, que vestía uniforme de capitán general, fué cumplimentado por el capitán general de la Primera Región, en funciones, general Galera, en compañía del cual pasó revista a las fuerzas que rendían honores. El público estacionado en los alrededores del edificio, así como los congresistas de los países hispanoamericanos que se hallaban en el balcón del Instituto, hicieron objeto al Generalísimo de un caluroso recibimiento. Después de revistar las tropas, el Caudillo fué saludado, en la puerta del Instituto, por el ministro de Asuntos Exteriores, don Alberto Martín Artajo; el presidente del Consejo del Reino y de las Cortes Españolas, don Esteban Bilbao; el ministro de Educación Nacional, señor Ruiz-Giménez; el alcalde de Madrid y presidente del Congreso, Conde de Mayalde; el director general de Administración Local, señor García Hernández; el director del Instituto de Cultura Hispánica, señor Sánchez Bella; el director del Instituto de Estudios de Administración Local y secretario del Congreso, don Carlos Ruiz del Castillo.

Su Excelencia el Jefe del Estado penetró en el edificio y se dirigió al salón de Embajadores, donde fué saludado por el decano del Cuerpo Diplomático, el Nuncio de Su Santidad, Monseñor Antoniutti y todos los representantes del Cuerpo Diplomático de los países hispanoamericanos, acreditados en Madrid. El presidente del Congreso y alcalde de Madrid, Conde de Mayalde, con el director del Instituto de Cultura Hispánica y el de Administración Local, presentó al Caudillo a los miembros de las Delegaciones que han asistido al Congreso y, después, fué saludado por todos los alcaldes españoles.

S. E. ACLAMADO

El Generalísimo Franco, con los ministros y demás personalidades, pasó luego al salón de actos, donde fué recibido entre grandes aplausos de los congresistas, que puestos en pie, le tributaron una prolongada ovación. Su Excelencia el Jefe del Estado ocupó la presidencia. A su derecha se situaron la alcaldesa de Santiago de Chile, doña María Teresa del Canto; el ministro de la Gobernación, el presidente del Consejo del Reino y de las Cortes españolas, el presidente del Congreso y alcalde de Madrid. A la izquierda del Caudillo tomaron asiento el alcalde de Lima, don Luis T. Larco; el ministro de Asuntos Exteriores; el alcalde de El Salvador, don Pedro Escalante Arce; el jefe de la Delegación brasileña, don Osmar Cunha y el ministro de Educación Nacional. Detrás, se situaron los jefes de las Delegaciones de los países hispanoamericanos y Portugal, con el director del Instituto de Cultura Hispánica; el director general de Administración Local, jefes y segundos jefes de las Casas Civil y Militar de Su Excelencia el Jefe del Estado y ayudantes de servicio. La primera fila de butacas del salón de sesiones fué ocupada por el Nuncio de Su Santidad y demás miembros del Cuerpo Diplomático.

DISCURSO DEL SEÑOR RUIZ CASTILLO

Su Excelencia el Jefe del Estado declaró abierta la sesión de clausura y concedió el uso de la palabra al secretario del Congreso, don Carlos Ruiz del Castillo, quien pronunció un discurso en el que dijo que el Congreso iberoamericano de Municipios, que bajo el alto patrocinio del Jefe del Estado español se ha reunido en España, nació al calor de una iniciativa que concebida así fué contrastada en América. "Nuestros Municipios en España y en América, responden a un mismo origen y llevan el sello de una personalidad varia porque la variedad es la razón misma de su vida, pero enlazados por la nación eminentemente unitaria del bien común vecinal, base y condición del bien común del Estado y de los Estados. Han llegado hasta nosotros ciento diez delegados americanos, los alcaldes españoles en las capitales de provincia y de las ciudades que no siéndolo son grandes por su cifra de población, que excede de los cien mil habitantes o por su impar historia en la cristiandad como Santiago de Compostela. Entre las representaciones y siendo todas igualmente valiosas, han concurrido las de los Municipios de Mendoza, La Paz, Río de Janeiro, Sao Paulo, Recife, Natal, Lerianópolis, Curitiva, Campiñas, Bogotá, Santa Marta, San José de Costa Rica, La Habana, Santiago de Cuba, Santiago de Chile, Valparaíso, San Felipe el Real, Miami, San Diego, Guatemala, Quetzatenange, La Antigua, Tegucigalpa, Panamá, Colón, La Asunción, Lima, Cajamarca, San Juan de Puerto Rico, Maldonado, La Asunción y Caracas, totalizando la presencia de Municipios correspondientes a veinte Estados de la América española y de la América portuguesa. Junto a los alcaldes y los representantes de municipalidades, las Asociaciones de Municipios, los profesores de Historia y de Derecho, los técnicos y los publicistas. Y junto a la aportación de las personas, la de comunicaciones, que especificaban temas concretos comprendidos en las cuatro ponencias sobre las que se ha trabajado, y que se refieren a los problemas de las metrópolis en la vertiente administrativa y urbanística; actividad industrial y mercantil de los Municipios, a las fuentes de los recursos y créditos; coordinación cultural ininterrumpida, etc.

Explicó después cómo han funcionado las cuatro Comisiones que han tenido que rebasar el número de sesiones previstas para llegar a adoptar las cincuenta y seis conclusiones y recomendaciones, fruto del Congreso, con las que se aspira a marcar tendencias y directrices en el mundo inabarcable de la libertad y de las opiniones.

El señor Ruiz Castillo fué muy aplaudido.

DISCURSO DEL ALCALDE DE ALMERIA

A continuación, Su Excelencia el Jefe del Estado, concedió el uso de la palabra al alcalde de Almería, don Emilio Pérez Manzuco, quien en representación de los Municipios españoles, pronunció un discurso, en el que expresó su gratitud a los delegados de los países iberoamericanos, por su asistencia a este Congreso.

Afirmó que el régimen español se asienta por declaración programática de sus leyes fundamentales, en la familia, en el Municipio y en el Sindicato y esta declaración la suscribieron los españoles con el sufragio insobornable de un millón de muertos y con el referéndum en el que tomaron parte todos los españoles. Por ello, en nombre de los Municipios españoles, permitidme, amigos de América, que os haga testigos excepcionales del homenaje que en este momento yo, el más humilde de los alcaldes de España y en nombre de todos ellos, hago a Su Excelencia el Jefe del Estado y Caudillo de España, que con sus sabias disposiciones, ha logrado la garantía de la independencia y la libertad de nuestra Patria. Una gran ovación acogió estas palabras del orador, que terminó repitiendo las palabras pronunciadas en la sesión de apertura por uno de los representantes del Brasil, quien dijo que "juntos españoles y americanos, podremos hacer grandes cosas". "La historia, nos viene reservadas páginas en blanco, que podemos escribir bellamente, vosotros, hermanos de América, y nosotros, los españoles, con la vigorosa gracia de la paz, el amor, de la justicia y de la libertad". Grandes aplausos.

LA REPRESENTANTE DE PUERTO RICO

En nombre de las Municipalidades de Puerto Rico, la señorita Josefina Rincón, pronunció unas palabras en las que expresó su gratitud por las atenciones recibidas en España y dijo que para el ilustre Caudillo Francisco Franco y para España, Puerto Rico pide fervorosamente una larga y fecunda vida. Puerto Rico es, añadió, la última gema desengarzada de la corona de Isabel y Fernando y marcha por nuevos caminos donde se funden y acrisolan todos los factores.

REPRESENTACION NORTEAMERICANA

En representación de las Municipalidades norteamericanas, de origen hispánico, intervino don Víctor H. Schiro, que dedicó unas palabras de saludo a los asistentes y expresó el orgullo con que en sus ciudades se guarda el recuerdo a su origen hispánico.

DISCURSO DEL SR. CARRANZA

Don Eduardo Carranza, en nombre de las Municipalidades hispanoamericanas, pronunció un bello discurso en el que dijo que a los cincuenta años de haber puesto planta por primera vez en tierra americana los españoles habían recorrido todo el continente, desde las llanuras del Missisipí hasta la Tierra de Fuego.

Nació el mundo hispanoamericano —dijo— enlace de vocales, alianza de sangres, comunión de almas, de tierras y de mares, y así América se hace española porque se hace castellana, andaluza, extremeña, leonesa y aragonesa. Pero también España se hace americana porque se hace colombiana y chilena y ecuatoriana, mejicana y norteamericana. Y por eso podemos decir, que América empieza en los Pirineos y España termina en la Tierra de Fuego.

El señor Carranza, dirigiéndose al Caudillo, pronunció las siguientes palabras:

«Un joven héroe dijo, señor, que ser español es la cosa más seria que se puede ser en el mundo. Pues bien, vosotros los peninsulares sois españoles por una hermosa e insoslayable fatalidad. Nosotros, los de allende el mar, sobre nuestra condición de criollos, de insobornable americanos, participamos también, hermosa y venturosamente, del honor y la dignidad de ser españoles. Pero somos los españoles por elección, por una libre decisión de nuestra voluntad. Somos participes del gran sueño hispánico unitario, a él hemos fiado nuestro destino y nada ni nadie podrá separarnos de España.

Una gran ovación premió el magnífico discurso del señor Carranza.

EL DELEGADO BRASILEÑO

A continuación intervino el jefe de la Delegación brasileña, don Osmar Cunha, presidente de la Asociación brasileña de Municipios, en el que puso de relieve la decidida intención de su país de estar presente de una manera especial en este Congreso al que han venido 40 delegados de aquella gran nación, representantes de los más diversos puntos e Instituciones municipalistas del Brasil. Se refirió después a los antecedentes del movimiento municipalista de América, que en los últimos años se ha desarrollado en cinco importantes Congresos interamericanos y cuya carta de Montevideo puede considerarse como una valiosa contribución para dar rango internacional al derecho de los municipios. Puso de relieve lo que representa la contribución de España en aquel movimiento municipalista y terminó su discurso con un efusivo saludo a la Patria española.

DISCURSO DEL CAUDILLO

Su Excelencia el Jefe del Estado pronunció después un magnífico discurso, que fué acogido con grandes aplausos y por último declaró clausurado el Primer Congreso Iberoamericano de Municipios.

Los congresistas, puestos en pie, tributaron al Generalísimo Franco una calurosa ovación que le acompañó hasta que ocupó su coche camino del Palacio de El Pardo.—Cifra.

"Destaca en este Congreso la realidad viva de la comunidad de los pueblos hispanos"

Discurso del Caudillo en el acto de clausura

Discurso de S. E. el Jefe del Estado, en el Instituto de Cultura Hispánica:

Señoras y señores:

Solamente unas palabras antes de clausurar este Congreso para expresaros todo el sentir de nuestra nación, el afecto tan grande y la ilusión con que os recibe esta España inmortal.

Habéis tenido unas jornadas de estudio y de trabajos para examinar los grandes problemas que las concentraciones humanas producen en todas las naciones, problemas universales que encierran una técnica y que requieren unos remedios que a todos alcanzan. Ese cambio de impresiones, de contraste de pareceres, de frutos de las inteligencias, puede aportar extraordinarios beneficios a las asociaciones municipales.

Pero, por encima de todos estos problemas, destaca, aquí, una cosa mayor, que es la realidad viva de la comunidad de los pueblos hispanos. Esta realidad que os une en nuestra lengua, que sentimos en nuestro espíritu, que comprobamos y vive cuando tocamos cualquiera de los problemas que con la vida se relacionan, que, varios y particulares en la forma somos unos en el espíritu y en el destino. Esta realidad alcanza a las Corporaciones Municipales y se nos impone en la vida de relación.

Habéis tratado, técnica y administrativamente, los problemas más acuciantes de la vida municipal pero por encima de ellos existe una realidad que es la política. El Ayuntamiento es la primera asociación política, la concreción primaria de una política. Nosotros hemos venido padeciendo, en nuestros años de decadencia, el apartamiento de los hombres mejores de las tareas municipales, podríamos decir que se sentía un asco por la política. Se llegaba a decir: «Buena administración y nada de política», como si la buena administración no fuera una norma política. (Grandes aplausos).

Por eso no puede haber buena política en un Estado desconociendo la realidad política del Municipio, ese punto de conjunción del hombre con la sociedad, en el que se han de lograr sus más inmediatas aspiraciones, la que más directamente interesa, su más clara expresión. Si la política de la nación es una ficción, los Municipios serán una ficción también al no satisfacer los anhelos de los individuos, del servicio a la comunidad. Toda la vida de nuestra hora está impregnada de ansias sociales, de afanes de justicia y, por lo tanto, no puede existir una buena política municipal, una perfecta administración, que no responda a estas realidades, que no se levante sobre una base social, sirviendo al interés común, a los anhelos de todos, haciendo más perfecta la vida municipal y no divorciándola de las realidades del país, de esa convivencia de las familias, de los anhelos de todas las entidades donde el hombre naturalmente se asocia.

Nosotros hemos hecho una revolución política, revolución que no aspiramos a esparcir ni exportar; es una revolución propia, una revolución a que nos empujaron nuestras realidades nacionales, y que ha logrado en mucho el que no se tenga eco por la política, y por eso, hemos construido nuestros municipios no sobre aquella política inorgánica tan de moda en el mundo del siglo XIX, sino sobre la realidad viva de la familia y donde nace la primera asociación, el centro o rama en que se trabaja, representada por el Sindicato; familias y Sindicatos son los nervios de nuestra política y en estas realidades vivas que son la familia y el trabajo, se asientan y fortalecen nuestros actuales Ayuntamientos. Y así desaparece para siempre el divorcio de la guerra fría dentro de los Municipios y vienen a ser las piedras básicas sobre las que se construye nuestra política. El ejemplo de sus frutos lo encontramos si miramos a los nueve mil doscientos Ayuntamientos que componen la nación y observamos la obra realizada durante 150 años y la obra que hemos acometido en estos 15; vemos, entonces la inmensa diferencia existente, contemplando el resurgir de los pueblos y cómo se realizan los anhelos de siglos y cómo nacen nuevas ilusiones entre cantos de paz y de esperanza.

Esta es, repito, la realidad de nuestra política y ésta es la base de toda obra municipal: servir al interés general, servir fielmente a las familias y no el afán de incrementar impuestos que la mayoría de las veces, por ser indirectos, cargan sobre las masas más modestas de la población. Hemos de buscar que los impuestos sean justos siempre, para que la justicia se realice y para que el bienestar y la paz entre los hombres sea una realidad.

Y poco más os puedo decir, después de esa gran promesa, de esas palabras tan bellas y sentidas, pronunciadas en nombre de los Ayuntamientos hispanoamericanos por Eduardo Carranza, sobre la realidad de nuestra época y de los pueblos hispánicos.

Si atendiendo a estas realidades nos asociamos como corresponde hoy en la vida de comunidad de las naciones en nuestras asociaciones naturales, la hispanidad tendrá una realidad, hispanidad que no es exclusiva, que incluye a Portugal, porque, como cantó Camoens ambas son como vosotros, naciones hispánicas. (Grandes y prolongados aplausos).

Homenaje de despedida al Inspector don José Blat

El Ministro de Educación le impuso la encomienda de Alfonso el Sabio

Madrid.—En el salón de Actos del Ministerio de Educación Nacional el señor Ruiz-Giménez ha impuesto la Encomienda de Alfonso X el Sabio al inspector central don Juan Blat Gimen, en un acto de despedida al señor Blat, quen mañana sale para El Ecuador donde se encargará de la organización y funcionamiento de una misión de carácter pedagógico de la UNESCO.

El inspector general don Agustín Serrano Haro expresó su sentimiento y de la Inspección de Enseñanza Primaria por la marcha de tan eficaz colaborador, si bien este sentimiento quedaba paliado por la alegría que la alta misión encomendada al señor Blat por la UNESCO les producía y que reiteraba el prestigio del Ministerio de Educación y de la pedagogía española.

El señor Ruiz-Giménez dedicó unas palabras al claro sentido del deber, capacidad y brillante experiencia del señor Blat y expresó su alegría y orgullo porque el señor Blat pueda prestar al Ecuador un servicio que nuestra la real maternidad espiritual de España. Aludió a los eminentes servicios prestados en la Inspección Central, su labor como miembro del Congreso Ibero Americano de Quito y en la reunión de la UNESCO en Montevideo.

TINTA SAMAS

Colaboradores de DIARIO - DIA

CONGRATULACION Y APLAUSO

Por FRAY JUSTO PEREZ DE URBEL

Una pluma, por muy modesta que sea, que viene año tras año abriendo con empeño el surco de la investigación, trazando palabras mejor o peor concertadas en el campo de la cultura y sembrando ideas en la mente de los españoles, tiene que sentirse halagada y hasta estremecida ante la noticia que acaban de comunicarnos. Es lo que le ha pasado ahora a la mía que es la más modesta de todas.

Confieso que entiendo muy poco de negocios. Cuando me hablaban de los Juan March, cuando me decían que había celebrado los mil millones, que los millones se multiplicaban en sus manos como las estrellas del cielo y como las arenas del mar, que la red de sus empresas llenaba el mundo, era casi como si me hablasen en chino. Reconozco que las iniciativas de estos hombres creadores son necesarias para la prosperidad general, y me parece mezquindad o envidia regatearlas al aplauso, pero es desgraciadamente una realidad que entre el mundo de la cultura y el mundo del negocio, entre la plutocracia y las letras existe hoy, por lo menos entre nosotros, una sima ancha y profunda. De un lado el universitario que para vivir se ve obligado a simultanear el cultivo de las letras con la tarea mercenaria; del otro el capitalista y el negociante que pasan despectivos en su Cadillac sin acordarse de que existe un mundo sin el cual serían imposibles sus actividades.

Es bello, por tanto, el gesto con el cual un hombre generoso y valiente da el salto de una orilla a otra orilla. No se hace eso sin una mirada penetrante, y sin un corazón intrépido que ha sabido permanecer inmune a la materialización y al anquilosamiento de los metales y el ambiente de los recibos, de los cheques y las facturas. En el caso presente es clara esa alta visión, ávida de horizontes. Se trata de un prócer que salido del rincón de una isla española ha logrado una significación cosmopolita. Tal vez es eso lo que le ha dado a conocer un hecho que es evidente para todo el que no esté cegado por su falso patriotismo, que sería el obstáculo de todo progreso. Aunque no tanto como en los días de Feijoo, la ciencia española, la Universidad española, las Escuelas especiales españolas, se resienten todavía de un acusado aislamiento con respecto a la marcha general del mundo civilizado. Contra los que siguen creyendo y repitiendo aquello de «nolli caire foras, in Hispania stat veritas», hay que clamar por la necesidad de un mayor contacto, que venga a airear este suelo español siempre fecundo y estas mentes españolas siempre vivas y despiertas y dispuestas a lo imposible, aunque con ese impulso operante del fermento exterior. Para conseguir ese impulso es necesario que el investigador español pueda viajar y que el sabio extranjero llegue hasta nosotros, dos cosas que solo con dinero se pueden realizar. Y ahí está el gesto de ese hombre clarividente que va a hacer posible ese trasiego de valores, ese intercambio de hombres y de ideas, esa comunicación de corrientes culturales que son indispensables para todo progreso científico.

Es de esperar que a este gesto sucederán otros de otros hombres que se han enriquecido al amparo de las circunstancias en que vivimos, y que de esta manera volverá a reflorecer la magnificencia que caracterizó a los españoles de los antiguos días y que con nuestra decadencia parece haber quedado extinguida, dando lugar a un egoísmo estrecho, a una mezquindad miserable, a una triste economía de ricos pordioseros sin más horizontes que los de su despreciable cubil. Cuando decorremos España nos damos cuenta de lo que eran aquellas mentes anchas, aquellos hombres creadores, que supieron hacerse dignos de la opulencia. Tal vez era la caridad quien les movía; tal vez se dejaban llevar por su amor a la Patria que deseaban grande, culta, civilizada y dichosa; tal vez sentían la voz de la conciencia, que les hablaba de la función social de las riquezas y del imperativo de la justicia, o sencillamente la del deseo de sobrevivir y dejar su nombre unido al de una obra bella y bienhechora. Ahí están sus fundaciones, colegios, hospitales, universidades, conventos, construcciones peregrinas, edificios monumentales en que la ciencia y el arte, la magnanimidad y la fe se juntan en un maridaje perfecto. Recordemos, entre otros mil, los nombres de los Ribera, los Cisneros, los Fonseca, los Sandoval, los Figueroa, los Maraña, los Belluga, a los cuales van unidos los orígenes de las instituciones famosas como la Universidad de Alcalá, el Colegio del Patriarca, en Valencia, el Hospital de la Caridad, en Sevilla, los Colegios de Orihuela, de Mallorca, de Santiago, que formaron tantos hombres insignes. Muchas de estas obras están vivas todavía, a pesar de las revoluciones y las desamortizaciones; viven con una fuerza secular, con la primitiva autonomía de sus estatutos, que es acaso la razón de su tenaz resistencia a los embates del tiempo o de la política, y que podría servir de modelo a los mecenas modernos.

Exclusivo para EL DIARIO PALENTINO - EL DIA DE PALENCIA

(Prohibida la reproducción)

Consejo de Ministros

Informe sobre los sucesos revolucionarios de la ARGENTINA

Emisión de Deuda amortizable por valor de 4.500 millones de pesetas

Proyecto de exención de contribución urbana para viviendas de obreros agrícolas

En el Ministerio de Información y Turismo se facilitó anoche la siguiente referencia de lo tratado en el Consejo de Ministros celebrado en el día de ayer, bajo la presidencia de Su Excelencia el Jefe del Estado:

PRESIDENCIA DEL GOBIERNO.—Recursos de agravios.

ASUNTOS EXTERIORES.—Información sobre los sucesos revolucionarios de la Argentina.

—Memoria de la representación española en la reciente reunión del Consejo de Organización Europea de Cooperación Económica.

—Propuesta sobre participación española en la constitución de la Sociedad Europea para financiamiento de material ferroviario, acordada por la conferencia europea de ministros de Transportes.

JUSTICIA.—Decreto por el que se nombra presidente de la sala tercera del Tribunal Supremo a don José María Castello Madrid, magistrado de dicho Alto Tribunal.

—Decretos por los que se nombran magistrados de la sala primera del Tribunal Supremo a don Joaquín Domínguez de Molina, don Eduardo Ruiz Carrillo y don Bernardo Andrés Pérez Jiménez, magistrado de término, y a don Francisco Bonet Ramón, catedrático de Derecho Civil de la Universidad de Barcelona.

—Decretos por los que se nombran magistrados de la sala tercera del Tribunal Supremo a don Francisco de Paula Serra Martínez, magistrado de término, a don Sabino Alvarez Gendín, catedrático de Derecho Administrativo de la Universidad de Oviedo, y a don Ignacio Arillaga López, subdirector primero de lo Contencioso del Estado.

—Decretos por los que se nombran magistrados de la sala cuarta del Tribunal Supremo a don Ignacio María Sáez de Tejada y Gil, y don Pedro María Marroquín de Tovalina, magistrados de término, y a don José María Cordero Torres, letrado mayor del Consejo de Estado.

—Decreto por el que se aprueba el reglamento de la ley de hipoteca mobiliaria.

—Expedientes de indulto y de libertad condicional.

EJERCITO.—Decreto por el que se asciende al empleo de general de División, al de Brigada, don Fernando García Vatiño.

—Decretos por los que se asciende al empleo de general de Brigada a los coroneles don Eduardo León Lerdo y don David Azcarretazábal Ochoa.

—Decreto por el que se asciende al empleo de inspector veterinario, al coronel don Gonzalo Espeso del Pozo.

—Expedientes de adquisición de material.

MARINA. — Información sobre asuntos del Departamento.

—Expedientes de obras y convalidaciones de gastos.

HACIENDA. — Decreto ley sobre concesión al Ministerio del Ejército de dos suplementos de créditos por un total de treinta y dos millones cuatrocientas setenta y siete mil sesenta y dos pesetas cero tres céntimos con anulación de otros créditos por igual importe.

—Acuerdo por el que se remite a las Cortes un proyecto de ley sobre supresión de la amortización de vacantes establecida por ley de 18 de diciembre de 1950, en el Cuerpo Técnico de Administración Civil del Ministerio de Justicia.

—Acuerdo por el que se pasa a las Cortes un proyecto de ley por el que se establece la exención de contribución urbana para las viviendas de obreros agrícolas y escuelas construídas en fincas agrícolas, con sujeción a la ley de 3 de diciembre de 1953.

—Decreto sobre emisión de deuda amortizable por valor de cuatro mil quinientos millones de pesetas nominales con destino a las inversiones autorizadas por los artículos noveno, décimo y treceavo de la ley de presupuestos.

—Decreto sobre renovación de los vocales de representación de la Junta Consultiva de Seguros.

—Expedientes de trámite.

GOBERNACION.—Acuerdo por el que se remite a las Cortes un proyecto de ley, por el que se autoriza a la Comisión de Urbanización de Madrid para ceder gratuitamente una manzana edificable en el sector de la Concepción, al Instituto Nacional de la Vivienda, con destino a la construcción de viviendas, propuestas por el gobernador civil de la provincia.

(Continúa en sexta página)

Telegramas de agradecimiento de los Reyes de Jordania al Caudillo y su esposa

S. E. el Jefe del Estado, ha recibido de S. M. el Rey Hussein I de Jordania, el siguiente telegrama:

«Antes de dejar la tierra de la querida y hospitalaria España a la que estamos unidos por fuertes vínculos espirituales, culturales y una magna civilización común hispano-árabe, me agrada dirigir a V. E., a vuestro respetado Gobierno y a vuestro noble pueblo, mi sincero agradecimiento por la buena acogida y por tantas atenciones y hospitalidad que han mostrado durante nuestra estancia en la hidalga tierra española. Llevamos con nosotros recuerdos imborrables que fueron grabados en nuestros corazones y que tendrán en el porvenir deliciosos frutos en las relaciones de nuestros pueblos. Pido al Todopoderoso os conceda salud, éxitos y felicidad; a vuestro noble pueblo bienestar, prosperidad y toda clase de venturas bajo la sabia égida de Vuestra Excelencia. Hussein I».

Por su parte, doña Carmen Polo de Franco, ha recibido el siguiente telegrama de la Reina Dina:

«Antes de abandonar la querida y hospitalaria España, se agrada dirigir a V. E. mi sincero agradecimiento por tantas atenciones, delicadezas y cariño que ha demostrado durante nuestra estancia en la hidalga tierra española. Pido a Dios os conceda toda clase de venturas y felicidad y a las damas de España el máximo bienestar. Dina».

La selección española de fútbol sale para Suiza

Aeropuerto de Barajas.—Los seleccionados españoles de fútbol que jugarán hoy domingo contra Suiza, momentos antes de su partida en avión para Ginebra.—(Foto Cifra)

M.C.D.2022

PALENCIA AL DIA

Con permiso de las nubes

Ahora que ya están engordando los embalses y la cosecha lograda, pues vienen las nubes... ¡y agua va!...

Total, ¿para qué?... Para remojarnos el sábado y el domingo que, tiene un buen programa. La verdad es que la meteorología está con ganas de hacernos la pascua. Los científicos no acaban de entenderlo bien: unos dicen que si la causa está en la rotación de los ejes magnéticos polares, algunos que si influencia de las radiaciones atómicas sobre la atmósfera, otros que si las manchas solares y también hay quien opina que de esto tiene la culpa el eclipse del astrorey... ¡Qué lío, señores astrónomos!...

Desde luego, estos «nublos» con relámpagueo, tamborileo y trombas de agua, no son bien recibidos por nadie. Los rayos han producido víctimas en el campo. La lluvia y el pedrisco, daños en los sembrados. Y en la ciudad, no pocas pejigueras y molestias.

El viernes salió la procesión del Sagrado Corazón de Jesús y el desfile procesional, a última hora, se vió amenazado, como el del Corpus, por los inoportunos y amenazadores nubarrones.

Menos mal que hay una noticia satisfactoria para los labradores. El precio del trigo va a aumentar en treinta céntimos para determinado tipo. Revalorizar los productos del campo, en términos justos, en consonancia con el esfuerzo, los costos de explotación y el nivel de vida, nos parece una política plausible. No hay que olvidar que nuestra economía descansa sobre el cimiento de la agricultura.

El domingo se presenta con muchos alicientes si es que las nubes se deciden a hacer «mutis» por el foro celestial... Bailes veraniegos, «camping» y por la tarde un festival cómico-taurino en la Plaza de Toros. Viene «El Bombero-torero» —apropósito ¿no podría negociarse con él un arreglo del servicio provincial contra incendios?— Eduardini y sus enanitos: Entre éstos figura nuestro paisano Angelito, que sin «epatar» a Marcos de Celis es un todo «torerazo», pese a su pequeña estatura...

Podemos pasar un domingo divertido. Con permiso de las nubes, claro.

Ayuntamiento de Palencia

CONCURSO

Se anuncia un concursillo para la construcción de un kiosko, destinado a la venta de bebidas y refrescos, en los Jardines del Salón, de esta capital.

Las dimensiones del citado kiosko, serán de seis metros de largo por cuatro metros de fondo, y su emplazamiento será determinado en su día por la Comisión de Obras del Ayuntamiento, debiendo además estar dotado éste de las correspondientes instalaciones de alumbrado y agua corriente.

Los que deseen tomar parte en el mismo, pueden presentar proyecto de éste, con detalle de los elementos qu han de entrar en su construcción, en las oficinas de Secretaría del Ayuntamiento, dentro de un plazo de quince días, contados desde la publicación del presente anuncio, en sus horas hábiles de oficina.

La construcción se realizará por el concesionario, concediéndose a éste su explotación, durante el número de años que se convenga entre el mismo y la Corporación Municipal, atendiendo al gasto de su construcción y demás factores que deben tenerse en cuenta.

Finalizado éste, el kiosko con todas sus instalaciones, quedará de entera propiedad del Ayuntamiento, quien podrá acordar libremente su explotación en las condiciones que estime convenientes.

Cualquier detalle complementario o aclaración que se desee, será facilitada a los interesados, por la oficina de Obras Municipales, durante las horas de una a dos de la tarde.

El Ayuntamiento se reserva la facultad de rechazar todos los proyectos presentados, si considerase que no se ajustan a los fines propuestos, sin derecho a reclamación de ningún género ni indemnización alguna.

El importe de este anuncio, así como los gastos que la concesión lleve consigo, serán de cuenta del concesionario.

Lo que se hace público para general conocimiento.

Palencia 16 de Junio de 1955.—El Alcalde accidental, *Martín M. Mediavilla.*

NEGOCIADO DE QUINTAS.—Se interesa la presentación en el Negociado de Quintas de este Excelentísimo Ayuntamiento del personal que a continuación se menciona.

Eduardo Sáinz Fernández de Toro, Juan Pariente Gayo, Alejandro Domínguez Calvo.

Palencia 17 de Junio de 1955.—*El Alcalde.*

LAVADORAS ELECTRICAS

Cocinas y hornillos petróleo y gas-oil

EL MEJOR SURTIDO Y MEJORES PRECIOS

RAFAEL LOPEZ MANRIQUE

REPUESTOS AUTOMOVIL

Frente San Francisco

Cuatro Cantones

El pabellón de Palencia en la Feria del Campo

Conforme habíamos anunciado hace tiempo, Palencia —provincia genuinamente labradora— se dispone a hacer acto de presencia, con la dignidad y la prestancia que corresponde a su importancia agrícola, en la Feria Internacional del Campo que se celebrará en Madrid.

La Organización Sindical ha anunciado el concurso de anteproyectos para el pabellón que se construirá en el recinto de la Feria. El importe de las obras podrá ascender a 1.200.000 pesetas, cantidad que, aunque no muy elevada, puede ser suficiente para que nuestra representación en el magno certamen del campo, no desmerezca de la de otras provincias.

Se aspira a que el pabellón de Palencia sea bellamente representativo de nuestro abolengo agrícola y monumental.

La palentinísima torre de San Miguel, puede brindar la mejor temática, perfilándose en el cuerpo principal de la edificación que se proyecta edificar.

Es de esperar que los arquitectos que acudan a este concurso, acierten a plasmar en sus anteproyectos lo más simbólico y expresivo de una provincia que vive del campo y para él campo y que tiene la más honda raigambre castellana por su historia y por sus monumentos.

Esto es lo que debe simbolizarse arquitectónicamente en el pabellón que se va a construir y que ha de servir de excelente propaganda para nuestra provincia.

El silencio provinciano, privilegio perdido

En Barcelona se ha iniciado una campaña del silencio. El ruido en las grandes ciudades, constituye una ofensiva contra los nervios y, según demuestran los médicos psiquiatras, es lo que más contribuye a las perturbaciones psíquicas y mentales, que suelen padecer los habitantes de las hipertrofiadas aglomeraciones urbanas.

Por eso, en París se decidió suprimir hace tiempo las señales acústicas de los vehículos. Y se ha demostrado que la prohibición de hacer sonar dentro de las ciudades bocinas y «claxons», no sólo no ha aumentado el número de accidentes de tráfico, sino que los ha desminuido.

Barcelona trata de seguir ahora el ejemplo de París y es de esperar que con igual éxito.

Palencia no es la «Villa Lumiere», ni tampoco la Ciudad Condal. Pero también por aquí padecemos muchos ruidos urbanos que pudieran ser suprimidos.

Uno de nuestros privilegios —ya perdido— era el silencio. Pero hoy hablar de silencio provinciano es un mito.

Las bocinas de los coches aullan en nuestras calles, a cualquier hora del día o de la noche, como baladros infernales. Las motos trepitan como tracas valencianas. Los aparatos de radio, a caño abierto, se filtran estruendosos por las ventanas en cuanto aprieta el calor y hay otros muchos exabruptos diurnos y nocturnos, que mortifican los tímpanos y ponen los nervios de punta.

La prisa y el ruido son los venenos del «homo urbano». ¿Por qué tanta prisa y para qué tanto ruido?... Restaurar el silencio y sosegar el ritmo de la vida provinciana, sería una positiva conquista para los que gustamos del vivir apacible y tranquilo, aunque nos motejen de rancios burgueses.

Religiosas

S. I. CATEDRAL. — Día 19: Dominica III de Pentecostés. Misas rezadas a las siete y media, ocho, ocho y media y nueve, con explicación del Santo Evangelio.

A las diez y media, misa solemne.

A las doce y media, Misa rezada en el altar del Trascoro, durante la cual predicará el M. I. Sr. Lectoral, don Apolinar Aguado.

A las siete y media, rezo del Santo Rosario, en el altar del Trascoro.

NUESTRA SEÑORA DE LA CALLE. — Domingo infraoctava del Sagrado Corazón de Jesús.—Misas a las siete, ocho y cada media hora, hasta las once y media, la última a la una.

Por la tarde, a las ocho, los cultos mensuales en la Cofradía del Carmen, con Exposición, Santo Rosario, Ejercicio Plática, terminándose con la Procesión de Regla.

SAN MIGUEL.—Dominica III después de Pentecostés.

Las misas serán a las siete y media, ocho, ocho y media, nueve, diez, once y doce, con explicación del Santo Evangelio.

A las diez, la misa de la Asociación de la Doctrina Cristiana para los niños de las escuelas y colegios de la Parroquia.

A las ocho, ejercicio eucarístico con exposición mayor de Su Divina Majestad, Rosario, ejercicio del mes de Junio, Bendición y reserva.

SAN PABLO.—Continúan los cultos del mes consagrado al Corazón de Jesús.

Por la tarde, predicará el P. Mata.

CARMELITAS DESCALZOS. (ROCAMADOR). — Día 19. Celebran sus cultos la V. O. T. y Cofradía del Carmen.

Por la mañana, a las nueve, Misa de Comunión General.

Por la tarde, a las ocho, cultos eucarísticos, santo Rosario y Sermón, por el R. P. Juan Bautista del Niño Jesús.

Misas, a las ocho, nueve, once y doce. En la última, explicación del Santo Evangelio. A las doce y media, Catequesis

IGLESIA DE SAN FRANCISCO

Continúan los solemnes cultos del mes del Sagrado Corazón:

Por la noche, a las ocho, con Exposición Mayor y plática del P. Director, que asimismo dirigirá la meditación en la misa de 8.30.

En la misa de 7.30, Rosario y Ejercicio del mes y en ambas armonium y cánticos.

Hoy función mensual de Hijas de María, con Misa de Comunión a las nueve y por la tarde Retiro obligatorio a las 5.15.

En la Fundación del Apostolado de la Oración de hoy domingo, renovará su Consagración al Corazón de Jesús, la Directiva y Celadoras.

El viernes, 24, Función Mensual de la Buena Muerte; Misa de Comunión a las nueve, en que se hará el Ejercicio, y por la tarde se fusionará el acto con el del Apostolado de la Oración.

El sábado, misas sabatinas a las 7,30 (sirvientas); a las 9,30 (Luises y Kostkas), que es la misma misa diaria para Congregantes que están en vacaciones; por la tarde felicitación sabatina y Salve cantada.

Exposición de óleos de China y Arabia del pintor húngaro Armand Grosz

En uno de los salones del «Casino de Palencia», ha quedado inaugurada la exposición de óleos de China y Arabia, que presenta el pintor húngaro, profesor Armand Grosz.

Permanecerá abierta al público durante cuatro ó cinco días.

Presenta treinta y dos cuadros entre óleos y dibujos.

REPRESENTANTE

A comisión, negocio almacén de bicicletas, que tenga conocimientos para viajar las provincias de Valladolid, Palencia, Burgos, que conozca a la perfección el negocio de bicicletas y sus accesorios.

Diríjase, a BLAS LATRE. Coso, 7 ZARAGOZA

DIARIO DE AVISOS

CUPON PRO CIEGOS

Lista de los números premiados del Cupón Pro Ciegos, correspondiente al sorteo celebrado el día 17 de junio de 1955.

Premiado con 50 pesetas, número 523 y con 5 pesetas, todos los terminados en 23.

CARTELERA

TEATRO PRINCIPAL

Hoy, domingo, estreno de «Mara Maru», por Errol Flynn y la bellísima Ruh Homan. Una sorprendente aventura sobre los mares del Sur.

El lunes, por un único día, Compañía de Revistas de Colsada, con Raquel Daina, Luis Cuenca y un conjunto de bellísimas mujeres, que estrenarán la revista de la alegría y la gracia «Tres en un jeep». Unicamente, el lunes. Pida su localidad.

GRAN TEATRO ORTEGA

7'45: «El curioso impertinente». 10: «Gran Casino» y «En los altos de Jalisco».

CINE PROYECCIONES

«Quo Vadis».

CASTILLA

«Luz que agoniza».

¿CUAL ES SU CASO?...

Por difícil que sea confíeselo a...

Agencia Castilla

Gestoría Administrativa

30 años de triunfos

Apartado, 8032. Madrid

La solución la encontrará leyendo DOLAR, la revista que informa... Asesora... la que da ideas para triunfar

Suscripción anual, 50 pesetas. Dos revistas en concepto de propaganda, 5 pesetas

Apartado, 661. Madrid

Director:

JOSE LUIS DE CASTRO VAZQUEZ DE PRADA

Santa Cruz de Marcenado, núm. 24. — Tlfnos. 314550 y 314521. Madrid

Brillante jornada de fe en la festividad del Sagrado Corazón de Jesús

Salió la procesión titular, celebrándose en la Plaza Mayor el acto de la consagración de la ciudad

Palencia honró la festividad del Sagrado Corazón de Jesús con la mayor brillantez y fervor religioso. La capital amaneció con multitud de colgaduras con alegorías a la festividad, que adornaban la mayor parte de los balcones de las casas particulares.

En la S. I. Catedral se celebró misa solemne a las diez y media, quedando a continuación expuesto el Santísimo a la adoración de los fieles. En San Francisco, igualmente, se hizo la Exposición desde mediada la mañana, turnándose fieles en su adoración.

Por la tarde, en este último templo se adelantaron los cultos del último día de la novena, para dar tiempo a la salida de la procesión.

El desfile procesional tuvo un relieve magnífico y ejemplar. Miles y miles de fieles, formaban en el mismo. A las ocho en punto de la tarde se organizó la triunfal procesión. Rompían marcha los batidores de la Guardia Civil a caballo, seguidos de la banda de cornetas de la Fábrica Nacional de Armas, Cruz y ciriales, guión del Apostolado de la Oración, colegios femeninos, Congregación femenina de la Sagrada Familia, Hijas de María, señoras del Apostolado de la Oración, congregantes de la Inmaculada y San Luis y San Estanislao de Kostka, Hermandad de San Antonio, ferroviarios de la Sagrada Familia, Caballeros del Pilar, Caballeros reparadores e interminables filas de hombres del Apostolado y otras Asociaciones religiosas, siguiendo después, en su carroza triunfal, adornadísima con mucho gusto y repleta de flores, la imagen del Sagrado Corazón de Jesús, a la que daban guardia de honor unos números del benemérito Cuerpo de la Guardia Civil.

Seguía el Clero, actuando de Preste el Iltmo. señor Deán de la Santa Iglesia Catedral, don Guillermo A. Gutiérrez, asistido del capellán del Obispado y del P. Olegario Fernández, S. I.

Presidiendo el procesional cortejo formaban todas las autoridades civiles y militares, cerrando la Banda Municipal de Música.

Un gentío enorme presenció el paso del grandioso desfile, en medio de cánticos litúrgicos y oraciones reparadoras. Estos cánticos y oraciones fueron seguidas a lo largo de toda la procesión por los que formaban en ella y por los que la presenciaban desde aceras y balcones, mediante unos altavoces magníficamente distribuídos a lo largo de todo el trayecto, siendo dirigidos por el R. Padre Serrano, Superior de la Residencia de PP. Jesuítas de esta capital.

A las nueve en punto de la noche entraba de nuevo la procesión en la Plaza Mayor, y a pesar de la constante amenaza de lluvia, y de que, en algunos ratos se inició con fuerte aparato la caída de agua, los fieles siguieron devotos en la procesión sin abandonarla ni un momento.

Ya en la Plaza Mayor, situados todos, fieles y devotos, en su amplia superficie, ocupando lugares libres y soportales, el P. Gil S. J., que había estado encargado de los sermones de la novena, dirigió una entusiasta arenga a la multitud, exponiendo cuánta era su emoción al ver el grandioso espectáculo que estaba dando la ciudad de Palencia en honor del Sagrado Corazón, teniendo un recuerdo emocionado para los católicos argentinos, que en estos momentos pasan por la tremenda desgracia de la persecución.

Inmediatamente, el alcalde accidental de Palencia, don Martín Martínez Mediavilla, leyó desde el balcón principal del Ayuntamiento la renovación de la Consagración de Palencia al Divino Corazón.

Trasladado, después, desde la iglesia de San Francisco, el Santísimo, bajo palio, al edificio del Ayuntamiento, el Iltmo. señor Deán, dió la bendición desde el balcón con la Sagrada Forma a la multitud, que, reverente, estaba arrodillada, a pesar de que la lluvia había mojado paseos y calzadas de la Plaza.

Volvió de nuevo a trasladarse al templo de San Francisco el Santísimo a los acordes del Himno Nacional, dándose por terminado el solemnísimo acto con vivas al Sagrado Corazón de Jesús, dados por el Padre Serrano y contestados con entusiasmo por la multitud.

Fallece en Madrid el General de División D. Martín Vallejo Nágera

En Madrid ha fallecido el general de División, excelentísimo señor don Martín Vallejo Nágera que estaba en posesión de varias condecoraciones por méritos de paz y de guerra.

El ilustre finado descendía de distinguida familia paredeña. A su atribulada esposa doña María Purificación San Román y hermanos, entre los que figura el ilustre Catedrático de Psiquiatría de la Universidad Central y Director del Sanatorio de Hombres de Ciempozuelos, don Antonio, enviamos la expresión sincera de nuestra condolencia.

TEATRO PRINCIPAL

Presenta hoy domingo 19 en riguroso ESTRENO

del superfilm de acción, violencias, aventuras y amor, de impresionantes realidades

La pareja ideal para la aventura y el amor

TOLERADA PARA MENORES

Oposiciones auxiliares administrativos

EXCMO. AYUNTAMIENTO DE PALENCIA

Tres plazas. 8.000 pesetas anuales, más emolumentos.

Edad: 18 a 35 años. No se exige título

PREPARACION: ACADEMIA "SAN LUIS"

Por Intendentes y Profesores Mercantiles. Clases desde el día 1 de Julio. Se facilitan apuntes completos. Sección de PREPARACION POR CORRESPONDENCIA

Matrícula e informes: De 12,30 a 2. Don Sancho, 1, 3.º. Tlf. 2295

EL 50 % DE LAS PLAZAS ULTIMA CONVOCATORIA

fueron obtenidas por esta Academia

Plaza de Toros de Palencia

Hoy domingo 19 de Junio de 1955 a las SEIS en punto de la tarde

PRESENTACION

después de su campaña triunfal por América, del mejor ESPECTACULO COMICO-TAURINO del mundo,

RENOVACION DE

EL BOMBERO TORERO

con su incomparable cuadrilla bufa, compuesta por

LAURELITO, EL COYOTE Y LUICHI

que harán las delicias del público con sus nuevos trucos, en unión del gran

EDUARDINI y sus 8 ENANITOS TOREROS, 8

CUATRO NOVILLOS DE MUERTE

con divisa encarnada y amarilla, de la famosa ganadería de Encinas

Un novillo será lidiado y muerto a estoque por el novillero

PEPE RIVA

Acompañado de su cuadrilla de banderilleros y sobresaliente.

El estado de Marcos de Celis es satisfactorio

"Antoñete" llegó ayer a Palencia para visitar a su compañero herido

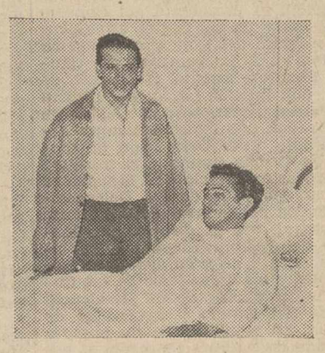

El famoso matador de toros "Antoñete" visitó el viernes por la tarde a su compañero y amigo íntimo Marcos de Celis, en la clínica del Hospital de San Bernabé y San Antolín.—(Foto PAYA)

El estado del diestro palentino Marcos de Celis continúa siendo satisfactorio. Todavía no puede preverse cuándo abandonará el lecho, ni menos aún la fecha en que será dado de alta en la clínica. Probablemente, en la próxima semana le serán soltados los puntos de la herida, y tan pronto como el doctor Crespo que le asiste lo autorice, saldrá para el campo para iniciar su período de convalecencia y suaves ejercicios físicos.

En la tarde del viernes llegaron en automóvil, de paso para Marsella (Francia), el apoderado del diestro, señor González Vera, con el famoso matador de toros «Antoñete», amigo íntimo de Marcos de Celis. Inmediatamente se trasladaron al Hospital de San Bernabé y San Antolín para visitar al herido, con el que departieron afablemente. Después de realizada esta visita, prosiguieron su viaje.

El diestro se muestra muy animado y con grandes deseos de reaparecer cuanto antes. Su obsesión era torear en León, alternando con «Chamaco», pero ya hemos dicho que de su reaparicón nada puede afirmarse.

Le acompañan su madre, la novia, su popular mozo de estoques «Castrito» y los miembros de su cuadrilla. Las visitas a la clínica continúan prohibidas, pero no cesan de llegar nuevos testimonios de la impresión que ha producido en todas partes la cogida del valiente novillero palentino.

En Barruelo de Santullán, donde Marcos de Celis, como en otros pueblos de la provincia, cuenta con una entusiasta «peña» de admiradores, se celebró en la parroquia de Santo Tomás Apóstol, el pasado día 16, una misa por la intención de su pronto restablecimiento.

Recuerdos viejos

HACE 50 AÑOS

NOTICIAS DEL DIA 16 DE JUNIO DE 1905

MAS SOBRE LA VENTA AMBULANTE. — En relación con la supresión de la venta ambulante, interesada por los vendedores fijos de la Plaza de Abastos, y tratada en la sesión ordinaria del Ayuntamiento, la Prensa local, después de referirse ampliamente al caso y a la visita efectuada por un grupo de vendedores ambulantes, en oposición a aquéllos, apostilla: «En resumen, la supresión de la venta ambulante se opone a la libertad de comercio, y hacer ésto en una capital de provincia y en pleno siglo XX, denota un desconocimiento completo de lo que es la vida moderna».

CINEMATOGRAFO PALENTINO. — Las funciones de mañana domingo, serán extraordinarias, tanto por el mérito de las cintas como por su largura. Se comenzará, a ser posible, a las siete y media de la tarde. En todas las sesiones se dará a conocer por primera vez una cinta de desmesurada longitud (2.000 metros), representando los más arriesgados ejercicios del célebre domador Lid, con leones, panteras, tigres, etcétera. También se exhibirá la cinta «El sueño a la luna», tan predilecta del público, que se presentará como «cuadro» de regalo.

CONFERENCIAS AGRICOLAS. — Nuestro estimado amigo y colaborador don Avelino Ortega, inteligente agricultor palentino, entusiasta propagador de los adelantos de la ciencia agraria, invitado por la Cámara Agrícola de Fontiveros, provincia de Avila, ha dado en aquella localidad y en otras inmediatas varias conferencias de carácter esencialmente práctico, especialmente referido al problema social del agro y a la asociación de labradores, y a la utilización benéfica de abonos, que han merecido grandes elogios del público y prensa de aquella provincia.

TRIUNFO DE UN COMPOSITOR LOCAL. — Nuestro corresponsal en Madrid, nos comunica que ha sido objeto en la Corte de unánimes elogios, una inspiradísima composición musical, que ha compuesto el notable profesor palentino don Basilio J. Gutiérrez, dedicándola a la Congregación de San Antonio de Padua, establecida en la parroquia de San Sebastián, de Madrid.

GESTION BENEFICA DE DIPUTADOS PALENTINOS. — Por gestiones de los diputados palentinos don Isaac Manrique y don Abilio Calderón, ha sido firmada hoy una real orden mandando a esta provincia fondos para que, inmediatamente, empiece la construcción de la carretera de Baltanás, Antigüedad, Cevico, Vertabillo y Hérmedes También han conseguido los referidos diputados que se firme hoy una real orden mandando sacar a subasta para el día 22 de julio próximo, la carretera de Fuentes a Becerril y Monzón.

NOTICIA DE LA BODA DEL REY DESMENTIDA. — Los periódicos de Londres niegan que se halle concertada la boda del Rey Alfonso XIII, de España, con la Princesa Patricia, bella hija del hermano del Rey Eduardo VII. La noticia se lamenta en Andalucía, donde la princesa goza de grandes simpatías.

REGRESO DEL REY. — Las mesas de los cuerpos legisladores, acompañadas de gran número de senadores y diputados, han estado hoy en Palacio para felicitar a S. M. el Rey, por su feliz regreso a España y por haber salido ileso del atentado de París.

MATERIAL DE OFICINA, EN L. G. DIARIO-DIA

Rogad a Dios por el alma de la señora

Doña Fortunata Rodríguez Rey

que falleció en Olmos de Pisuerga (Palencia), el día 16 de Junio de 1955

A los 80 años de edad

Después de recibir los Auxilios Espirituales

D. E. P.

Sus desconsolados hijos Priscilo y Ovidia; hijos políticos Honorata García, Luis Alcalde (Maestro Nacional de Calahorra de Boedo) y Ana Rodríguez; hermano Dionisio; hermano político Casimiro; nietos, bisnietos y demás familia,

Suplican una oración por el eterno descanso de su alma.

M.C.D.2022

PRECIO DEL TRIGO

Por Antonio Arana Salvador

Presidente de la C. O. S. A.

Hace tres semanas, en estas columnas del SUPLEMENTO AGRICOLA, decíamos que se había propuesto al Mando un reajuste en el precio de nuestros trigos.

Que no podíamos concretar nada sobre la cuantía de la subida, ni sobre la clasificación de nuestros trigos con relación a la campaña 1954, que comprendía cuatro tipos y que en la actual tendrá cinco.

Hace días se nos adelantaba oficiosamente la noticia de la subida de ocho céntimos kilo en trigo, en todas las variedades. Hoy se nos dice que la subida es en kilo de treinta céntimos.

Para que los agricultores no hagan cábalas y juicios que no sean ciertos, he de manifestarles que el Servicio Nacional del Trigo (Jefatura Provincial), no conoce oficialmente la clasificación de nuestros trigos, aún cuando sí conocemos la subida. Subida que ciertamente es de 30 céntimos, pero no para todas las clases de trigo.

CAMPAÑA 1954			CAMPAÑA 1955	
Precios y tipos		Entre otros	Precio y tipos	
402	1.º	Arévalo-Aragón	425	1.º
392	2.º	Cañamaciza y Alaga	417	2.º
392	3.º	Rojos fijos y Empd. F.	417	3.º
377	4.º	Pané, Arlante, Cuaderna	407	4.º
			377	5.º Nuevo tipo

o sea que los tipos 1.º, 2.º y 3.º, tienen un aumento de 23 y de 25 céntimos, respectivamente, y el 4.º de 30 céntimos, repitiendo que desconocemos la clase de trigo que se incluirá en unos u otros tipos. En cambio el 5.º tipo queda con el precio de 3,77, que era el del 4.º del 54, desconociendo los trigos que se retirarán del 4.º para formar este nuevo tipo, creyendo sin que con ello afirmemos nada, que esté integrado por los L-4, Pané, J-1, Cuaderna y Arlante.

Hemos querido publicar este adelanto, para evitar cuantas confusiones pudieran crearse entre nuestros compañeros del campo.

HABLAN LOS LABRADORES

ENRAMADAS

Por Modesto ALONSO EMPERADOR

Los dieciocho años que había cumplido Teresa, precisamente en aquella primavera, trocaron su cuerpo de niña, con promesas de mujer, en la más deliciosa criatura del lugar. De cara morena y tersa parecían translúcidas sus mejillas, sanas y sin afeites, de un natural atractivo que realzaba su rizoso pelo negro de azabache, con los profundos ojos oscuros de limpia y transparente pupila. Por sus modales recatados y la sencilla expresión de su mirada acusaba una hermosura de alma que

WESTFALIA HISPANIA

Trilladora RKS

completaba la belleza externa, haciendo de Teresa, todavía, algo así como el prototipo de la inocencia.

Hacendosa en extremo, cuidaba, sin rubor, de las gallinas y hacía la comida de los cerdos, tan necesarios en la casa labradora, y hasta llevaba diariamente al río una manada de torpes patos, de andares vacilantes, sobrándole tiempo para ayudar a su madre a repasar la ropa de la semana en aquel «corrillo» de vecinas, sentadas en círculo sobre bajos «silletes», que semejaba curioso parlamento donde no se pedía la palabra para sacar a relucir los «trapos» sucios y limpios.

Y, a la caída de la tarde, cuando el chirrido de las resecas ruedas de los arados anunciaban la llegada de los hombres que venían de binar, mientras la madre «bullía» el puchero de alubias de la cena, la redonda cadera de centollo de Teresa cargaba con el pesado cántaro de agua que, recién traído del «caño», estaría más fresca para aliviar las gargantas que se abstuvieron de beber las verdes aguas de aquel arroyo cargado de sanguijuelas.

Todo el pueblo sabía que era «mu» buena y «mu» limpia y «no estaba descalza», pues podía contar en su patrimonio con par y medio de mulas y su correspondiente tierra propia, con lo que no es de extrañar aquel raro hormiguillo que sentía Mateo los domingos cuando, en el atrio de la iglesia pueblerina, se le paraba el corazón, embobado, si la tranquila mirada de Teresa descansaba unos segundos en los ojos de color del terruño del fuerte mocetón. La encontraba más bonita con su sencilla falda acampanada que a las restantes mozas del lugar que ponían cara de picardía con una insinuante sonrisa.

Por eso, el guapo mozo enamorado, tocado del misterioso influjo de la cálida noche de San Juan, cuando, a toque de campana, se encendían las hogueras en las calles de su pueblo como última reminiscencia de la búsqueda nocturna del «trébole» de la suerte, despues que se enfriaron las cenizas acabando con el bullicio popular, quedó sólo, rumiando su aventura, estremecido su cuerpo y temblándole el espíritu.

Y en esa noche sanjuanera, de sortilegios y embrujo, las acacias y los chopos, los negrillos y los álamos, sintieron sobre su cuerpo la navaja cabritera y unos fuertes tirones que desgarraron algunas ramas. Mateo, lo mismo que otros mozos del lugar, se ocupaba afanosamente en preparar la enramada, pero solo para guardar celosamente su secreto, mientras en el alto cielo inmaculado, millones de estrellas parecían hacerle guiños picarescos.

Cargó con el ramaje y resonaban sus claveteadas botas sobre el suelo de tierra. Un perro, que no dormía, alborotó a la vecindad canina y más de dos docenas de congéneres turbaron el silencio de la noche caliginosa durante casi media hora. Y, cuando se hubo acabado el escándalo perruno, con sumo cuidado, sin que se oyera más que el lejano canto de los grillos y culebras, ató nuestro mozo aquel brazado de ramas verdes a las rejas roñosas de la ventana baja de la casa de Teresa y colocó unos adornos de cintas de colorines y unas flores de rosal silvestre.

Sabemos que la familia de la moza no estuvo ajena a la maniobra. El escándalo perruno despertó a su madre y, dándole un codazo en el estómago, como medio de comunicación con su marido que compartía el lecho, le ordenó investigar la causa de aquel barullo. Pacientemente esperó el buen hombre y conoció a Mateo, que era visto con buenos ojos en la casa.

La costumbre de colocar enramadas en las ventanas de las chicas, más o menos guapas, se consideraba antaño como una declaración de amor, a la vez pública y secreta, y como un alto honor para la moza que tuviera tal suerte. Cuando el chico protagonista resultaba ser de agrado, quedaban las madres la enramada puesta a la ventana durante media mañana para que se enteraran las gentes, lo que daba origen a los correspondientes comentarios de encomio para la moza y se hacían cábalas de quién pudiera ser el supuesto novio.

Nosotros hemos visto la degeneración de la costumbre hasta su total desaparición en muchos pueblos. Por ello hemos pedido detalles al Mateo de nuestra narración que hoy es abuelo de unos traviesos muchachos, hijos de los hijos que le dió Teresa. Recuerda la emoción de la noche en que puso la enramada y nos dice:

—«Qué sió», muchacho, pero «entavía» «m'estoy» imaginando aquella noche, como si fuera ahora. ¡Cómo

WESTFALIA HISPANIA

Construídas con las patentes y colaboración de H. & W. FRITZEN Coesfeld-Westfalia-Alemania

se pasan los años, si «paice» que fué ayer!

—¿Por qué cree usted que degeneró la costumbre?

—Por la «inorancia». Algunos «puson» enramadas «pa» «guasearse» de las mozas, haciéndolas «coger» ilusiones, y, «aluego» no hay «na». Y hasta se juntaban cuadrillas de mozos que unos ponían las enramadas y otros quitaban. Después, cada vez peor. Como no estaban enamorados de las chicas, colgaban ratas muertas, o algunos huesos de las mulas que se «podrían» en el campo.

—Comprendo que, al carecer de significado profundo, degeneró la costumbre hasta llegar a ese aspecto insultante de verdadera «gamberrada». Ya sé que hoy no se ponen enramadas.

—¡Toma! Como que no hacen falta. ¿No ves que hoy se empieza del revés? Antes había que halagar a la moza y costaba mucho trabajo entrar en relaciones. Veíamos a las chicas los domingos y se tardaba mucho en acercarse. Ya lo ves, muchacho, que hoy se agarran ellas del brazo de los chicos «dende» que son unos «mocosos». ¡Qué falta hacen las enramadas!

—Puede que tenga usted razón. Yo tengo idea de que también por San Pedro se hacía lo mismo.

—Al corromperse la costumbre se decía: «Por San Juan las «dagañosas» y por San Pedro las más hermosas». Pero en mis tiempos todo era hermoso, ¿verdad Teresa?

Los ojos, ya un tanto vidriosos, de la anciana abuela parecieron recobrar, con el recuerdo, su antigua transparencia. Y hasta creí ver que se ponían húmedos de felicidad al traer a la memoria aquella bendita enramada de la noche sanjuanera que conserva en su corazón, todavía fresco y lozano, el pequeño adorno de rosas silvestres.

Suplemento Agrícola

SE PUBLICA TODOS LOS DOMINGOS

El Crédito Agrícola concede un préstamo a Espinosa de Villagonzalo

Por un importe de 300.000 pesetas

Madrid, 17. — El Comité Ejecutivo del Servicio Nacional del Crédito Agrícola, en la reunión que acaba de celebrarse, ha acordado conceder préstamos por un total de 16.799.000 pesetas, de ellos 8.302.000, a Secciones de Crédito, y 8.479.000, a Cooperativas Agrícolas.

Entre estos préstamos figura uno concedido a Espinosa de Villagonzalo (Palencia), por 300.000 pesetas.

Hermandad Sindical de Labradores y Ganaderos

PALENCIA

Por medio de la presente, convoca a todos los cultivadores de remolacha de este término municipal, para que asistan a la reunión que tendrá lugar en el salón de actos de la C. N. S., el próximo día 24, a las once horas de la mañana y en la que se tratarán asuntos relacionados con la Cooperativa de Cultivadores de Remolacha de Castilla la Vieja.

Por Dios, España y su Revolución Nacional-Sindicalista.

Labradores de la Ojeda, S. A. (L. O. S. A.)

JUNTA GENERAL EXTRAORDINARIA

De acuerdo con la Ley de 17 de julio de 1951, el Consejo de Administración convoca a los señores accionistas a dicha Junta, que se celebrará en Olmos de Ojeda (Palencia), en primera convocatoria, el sábado día 16 de julio próximo, a las once horas, y en segunda convocatoria, el siguiente día, domingo 17, a las tres de la tarde, para tratar sobre disolución y liquidación de la Sociedad; designación de liquidadores y otorgamiento de facultades a los mismos.

Olmos de Ojeda, 16 de junio de 1955.

El Presidente del Consejo de Administración, FERNANDO DIAZ DE BUSTAMANTE.

WESTFALIA HISPANIA

Es el sueño de los labradores convertido en auténtica realidad

Pronósticos del señor Manuel para esta semana

- Tendencia a la formación de nublados del día 21 en adelante.
- El ambiente tendrá una frescura algo impropia de la estación, pero que gradualmente irá desapareciendo hasta lograr, en la semana siguiente un tiempo de verano.

Trajes y equipos de novios los que son de gran postín, son adquiridos siempre En la gran CASA MARTIN MAYOR, 86

Junta reguladora de precios y márgenes comerciales

Semana del 20 al 26 de junio

Durante la indicada semana regirán los precios que en la anterior, a excepción de la patata temprana, que se cotizará a 2'40 pesetas kilo al público, como máximo.

Palencia, 18 de junio de 1955.

Es posible que, globalmente, se alcance una producción triguera no muy inferior a la del año pasado

A dos millones de toneladas puede ascender la cosecha naranjera

Madrid.—(Servicio especial de ARGOS. Prohibida la reproducción).

La primera decena de junio puede considerarse anormal desde el punto de vista meteorológico. No ha correspondido a lo que cabe esperar de esa especie de frontera climática que señala el refranero y que se conoce por el «cuarenta de mayo» Por el contrario, la temperatura experimentó un retroceso. Un frente frío que inesperadamente se filtró en la Península trajo una serie de chubascos, tormentas y ventiscas, de cariz marcero, como si en vez de estar ya pisando el dintel del estío nos encontrásemos en el de la Primavera.

Esta borrasca entró en la Península por Galicia y se extendió rápidamente por el Duero y Cantábrico, bajando hasta el centro y abarcando la cuenca del Ebro, Andalucía y Levante.

El efecto de este altibajo atmosférico sobre la agricultura ha sido muy desigual en las distintas regiones. Donde más ha favorecido ha sido en las zonas más retrasadas, como son las provincias catalanas-leonesas. En esta zona ha venido a pedir de boca el descenso de la temperatura y los chubascos que han refrescado la tierra para calmar la sed que se observaba en los cultivos y aliviarles de los efectos de las altas temperaturas del mes de mayo, que ha estado por encima de lo normal.

En cambio, en el sur, donde ya está avanzada la siega de la cebada y de los trigos tempranos, nada ha significado la tardía perturbación atmosférica.

Se confirman las impresiones que hemos anticipado respecto a los probables rendimientos de la cosecha cerealista. La desigualdad es la tónica más acusada. En el mapa agrícola de la Península las manchas negras deficitarias corresponden a Aragón, Rioja, Navarra y el litoral mediterráneo desde Levante a Cataluña, incluyendo Baleares.

Por el contrario, los rendimientos serán pingües —desde luego superiores a los del año anterior— en casi toda la cuenca del Duero. Algo inferior puede ser la cosecha en Castilla la Nueva y se calcula análoga a la pasada en Andalucía oriental y Badajoz.

El conjunto de estas estimaciones puede darnos un balance bastante aproximado. No se cogerá quizá tanto trigo como el año pasado, pues teniendo en cuenta las desigualdades, la cosecha será de las de tipo medio. Pero, como se ha aumentado la superficie de siembra y las provincias de gran importancia triguera como son las castellano-leonesas van a tener un verdadero «cosechón», es posible que globalmente se alcance una producción no muy inferior a la del año pasado.

De todos modos, el déficit sobre las necesidades de consumo no ha de ser muy grande, y desde luego, está asegurado con creces el abastecimiento nacional con las reservas que previsoramente han sido acumuladas en los silos.

De otros cultivos, se está realizando con normalidad el trasplante del arroz. El maíz ha mejorado muchísimo en Andalucía, favorecido por las precipitaciones de finales de mayo, y primera decena de junio.

El viñedo se presenta bien en La Mancha y Andalucía, si bien en otras regiones productoras del Noreste las impresiones son menos satisfactorias.

Inmejorable aspecto presentan los naranjales —producción ésta de tanta importancia para nuestra economía— y ya se aventuran cifras sobre la probable cosecha que, según cálculos anticipados, se hace ascender, por algunos, a los dos millones de toneladas.

Los problemas de exportación de este fruto están siendo estudiados con tiempo, pues como es sabido los dos últimos años han surgido dificultades que tienen su origen en la competencia que nos hacen otros países. Por ello importa mucho cuidar de calidad del fruto, para mantener el prestigio que en los mercados tradicionales siempre ha tenido la naranja de procedencia española.

En cuanto a los mercados agropecuarios, ha habido extraordinaria animación en los ganaderos, con muchas ventas para el lanar y el porcino. En granos de pienso, la tónica es de paralización, y en vinos, se reafirman los precios con tendencia al alza.

JUAN DEL AGRO

Creciente movimiento en mercados cerealistas y ganaderos

Se afirman los precios del vino y de la lana de ovejas merinas

Empiezan los mercados mayoristas a beneficiarse de la creciente demanda, originada, más que nada, por las impresiones generales que se tiene de que la cosecha será sólo mediana. De ahí que las operaciones,

WESTFALIA HISPANIA

Con 6,5 H.P., produce 450-550 kilogramos hora

más abundantes que en anteriores semanas, acusen precios muy firmes.

CEBADA.—La corriente, vieja, se ha vendido a 2,25 pesetas kilo, con saco; la nueva manchega y extremeña, cuyas cosechas serán malas, alza bastante los precios, que oferta a 2,60 con envase, en Extremadura, y a 2,35, en La Mancha, para entregar en los próximos días. Cebada ladilla vieja, se cede a 2,35 con saco, en estaciones de origen.

AVENA.—Se ha vendido a 2,30, con saco. La temprana nueva extremeña, a 2,35, con saco y tendencia a subir, pues la demanda es constante y todavía pasarán bastantes jornadas antes de que salga al mercado la nueva castellana.

CENTENO.—Es abundante la oferta a 2,60, con envase.

MAIZ.—Las operaciones están encalmadas. El entrefino andaluz, se cede a 2,25, de secano superior, con saco; a 3,05, los híbridos andaluces; a 3,15, los tipos de plata gallegos; y desde 2,90 a 3 pesetas, los híbridos de Navarra y Aragón.

HABAS.—Debido a la corta cosecha observada, sostienen operaciones y precios. Las mazaganas corrientes, se venden a 3,10; anchas caballares, a 3,50 con saco; mazaganillas, a 3, y los habones de 2,95 a 3 pesetas, con saco.

PULPAS.—Preséntanse firmes, con escasas ofertas; no varían los precios.

SALVADOS.—También han aumentado la venta, aunque no se reflejan en los precios, que sólo están sostenidos.

PAJA.—La de legumbres, está muy ofrecida, así como la de cereales. Persisten las cotizaciones.

VINOS.—Siguen muy afirmados los precios, especialmente ahora que empieza a comprobarse que hay menos existencias que las que se creía.

MERCADOS GANADEROS. — Ya dijimos en nuestra anterior crónica, que se afirmaban los mercados ganaderos, por la inminencia de las faenas cosechadoras. En esta semana, dicha animación se acrecienta, realizándose bastantes transacciones con ejemplares de la especie mular y caballar. El lanar, también opera con firmeza, por haber subido la lana. El porcino sostenido, especialmente para ceba.

La demanda de lana se ha acen-

WESTFALIA HISPANIA

La trilladora más barata por su rendimiento y por su precio

tuado, en lo que se refiere a la de las ovejas merinas trashumantes; en cambio, la oferta y la demanda está atenuada en lo que respecta a las lanas corrientes.

Dr. José M.ª Martínez Sagarra

Ex. cirujano jefe del Servicio de Urología del Hospital Civil de Bilbao (por oposición)

Urólogo de la Cruz Roja

Enfermedades médicas y quirúrgicas del riñón y vías urinarias

Avenida del Generalísimo, número 1

VALLADOLID

Un préstamo de 300.000 pesetas para la Hermandad Sindical de Espinosa de Villagonzalo

En telegrama del día 15 del actual, el ilustrísimo señor Director General de Coordinación y Capacitación Agraria, comunica a la Cámara Oficial Sindical Agraria que en la reunión celebrada en dicha fecha por la Comisión Ejecutiva del Crédito Agrícola, se acordó conceder un préstamo de TRESCIENTAS MIL PESETAS, a la Sección de Crédito Agrícola de la Hermandad Sindical Local de Espinosa de Villagonzalo.

Se convoca concurso de anteproyectos para la construcción de un pabellón en la Feria Internacional del Campo

El coste total de las edificaciones no podrá rebasar la cifra de 1.200.000 pesetas

Es propósito de la Organización Sindical de la Falange Palentina, no solo concurrir a la Feria Internacional del Campo, que tendrá lugar en Madrid en la primavera del próximo año 1956, sino sobre todo hacerlo de modo conforme a la dignidad, prestigio y valía de nuestra Provincia, levantando en el recinto del Certamen el correspondiente Pabellón.

Los medios económicos hasta ahora disponibles, han sido proporcionados, de modo exclusivo, por todas las Hermandades Sindicales de Labradores y Ganaderos de la Provincia, a través de nuestra Cámara Sindical Agraria.

WESTFALIA HISPANIA

Muy en breve haremos la prueba sobre el terreno

Pero es nuestro propósito que no sólo en lo económico, sino en lo técnico y en desarrollo constructor, este Pabellón represente una auténtica y entrañable realidad que toda la provincia de Palencia orgullosamente ofrezca al prestigio del campo nacional y a la grandeza española. Y como base para su logro, se convoca concurso de anteproyectos para la construcción por la Organización Sindical Agraria de la Provincia, de un pabellón en la Feria Internacional del Campo de Madrid, bajo las siguientes condiciones:

Primera: Podrán concurrir a este Concurso los Arquitectos que hayan nacido en la provincia de Palencia, cualquiera que sea su actual residencia y aquellos otros que sin ser de la provincia, vivan y ejerzan en ella su profesión.

Segunda: El plazo de presentación de anteproyectos finalizará el día 30 de junio de 1955.

Tercera: Los terrenos sobre los que se construirá el pabellón son los comprendidos entre las instalaciones de Logroño y Guipúzcoa y cuyas características se señalan en el plano que se une a esta convocatoria.

Cuarta: Aunque los arquitectos gozan de la máxima libertad para redactar los anteproyectos, indefectiblemente el Pabellón que se pretenda construir, dispondrá como mínimo de amplia zona para su exposición general de productos provinciales y edificación constituyente del pabellón propiamente dicho.

Quinta: El costo total de estas edificaciones no podrá rebasar la cifra de 1.200.000 pesetas (un millón doscientas mil pesetas).

Sexta.—Los anteproyectos constarán como mínimo de los siguientes documentos:

Memoria amplia de lo que se propone realizar.

Plano de conjunto y emplazamientos.

Plano especial del edificio del pabellón.

Costo de los diversas partes de la edificación, con detalle de los elementos que los integran.

Séptima.—El arquitecto, cuyo anteproyecto se encargará de la redacción del proyecto definitivo, dentro del plazo máximo de un mes a partir del momento de la correspondiente notificación y de la dirección de las obras.

Octava.—El Jurado que fallará el concurso de anteproyecto, estará presidido por el Jefe Provincial de

WESTFALIA HISPANIA

¡Labrador! No deje de asistir a la prueba. Lo anunciaremos con anticipación en este periódico

SURGE, S. L. Don Sancho, núm. 5 PALENCIA

FET. y de las JONS., y constituído por Jerarquías Sindicales y Vocales técnicos y jurídicos.

Novena.—El fallo del jurado será inapelable, pudiendo declarar desierto el concurso, si los trabajos presentados no reunieren las condiciones esencialmente exigidas, o si a su juicio ninguno es aceptable.

FABRICAS SUIZAS REUNIDAS HERNANI (GUIPUZCOA)

Desde 50 Pts. al mes — Contado — Plazos

Enviamos a toda España

PIDA CATALOGO GRATUITO

Abastecimientos

RESERVAS

Se recuerda a los cultivadores de trigo y remolacha acogidos a los beneficios de la Circular 2-54 de la Comisaría General de Abastecimientos y Transportes, que de acuerdo con el art. 15 de la misma, el día primero de septiembre próximo, termina el plazo para la presentación de documentaciones de aforo y entrega conducentes a la liquidación de primas de sus expedientes, advirtiéndose que la Comisaría General declina toda responsabilidad en cuanto al pago de tales primas de aquéllos que no las presenten dentro de dicho plazo.

Lo que se hace público para general conocimiento.

Palencia, 17 de junio de 1955.—El Gobernador Civil, JESUS LOPEZ CANCIO.

La Concentración parcelaria EN LA PROVINCIA

Recordarán nuestros lectores que hace poco se aprobó en el «B. O. del Estado», la Concentración Parcelaria para el primer pueblo palentino, que por acuerdo unánime de todos los labradores la había solicitado: Soto de Cerrato.

Este pequeño pueblo, laborioso, honrado, con ejemplar unidad en todos sus habitantes, que mediante un Grupo Sindical de Colonización, había emprendido la constitución de un grande y completo regadío de sus tierras; que desde el primer momento de la formación del Grupo Colonizador sintió y acordó la concentración parcelaria, empieza a vivir los primeros pasos para su realización.

Ya ha visitado las tierras de Soto de Cerrato en los primeros planeamientos el Ingeniero Agrónomo, encargado de la Concentración. El Ministro de Agricultura ha nombrado la Junta Comarcal, presidida por el Juez de Primera Instancia del Partido. La Cámara Sindical Agraria ha nombrado sus representantes, que lo son Paulino Sánchez Ayuso, Jefe de la Hermandad y Asterio Ortega García, Jefe de la Sección Económica de la misma entidad, y los labradores han propuesto en Asamblea Plenaria, que fué presidida por el Delegado Sindical Provincial, los representantes de los grandes y regulares propietarios y de los pequeños labradores en mínimo de cinco, que son los siguientes: Francisco Martín Cuervo, Eduardo Paredes Ortega, Germán Sánchez Ortega, Herminio Ortega Pastor y Rufino García Ibáñez.

En esta Asamblea Plenaria se fijaron además las orientaciones, no solo para dar fin al regadío de las tierras de la primera zona, sino para llevar a cabo el de la segunda y tercera, con lo que la casi totalidad del término municipal será transformado de modo radical y completo. Como complemento indispensable de esta obra se estudió la construcción de viviendas para la nueva población, precisa para llevar a buen fin los cultivos que tras la transformación de regadío, habiéndose incluído esta necesidad en los planes de la Concentración, además de poner a disposición del Plan Sindical de la Vivienda una parcela, lindante con la carretera e inmediata a las nuevas escuelas, capaz para el levantamiento de un buen grupo.

Destacamos estas obras de Soto de Cerrato para que sirvan de ejemplo y estímulo a tantos y tantos pueblos de nuestra provincia, con necesidad urgentísima de concentrar sus tierras de labor y de transformar sus cultivos y que por mínimas diferencias y criterios particulares, anulan las posibilidades de avance de sus pueblos y entorpecen la gran obra de engrandecimiento del campo y de la Patria.

M. B.

SOCIO CAPITALISTA

necesítase para ampliación industria. 150.000 pesetas Ingeniero y Técnico Alemán Grandes beneficios

Escribir: Apartado, 175.—León

MODELACION DE IMPRESOS PARA LAS HERMANDADES SINDICALES

Libros de Contabilidad, listas cobratorias, padrones, declaraciones juradas, cédulas de propiedad, talonarios de recibos y de jornales y todos cuantos impresos oficiales son necesarios para el mejor servicio de estas entidades.

Pídalos al establecimiento más acreditado de la Región, para modelación de Ayuntamientos.

GRAFICAS AGUADO

Mayor, 130.-PALENCIA

GALLETAS FONTANEDA

MARIA · NATINA · TOSTADA

Surtidos

FONTANEDA · CAMPOO · FAMILIAR

M.C.D.2022

Rincón amano

POCO Y BIEN

En un recurso ante el Supremo, el abogado de una parte empleó tres horas en su informe. El presidente se inclinaba a suspender la vista si Maura, abogado de la otra necesitaba tanto tiempo para informar.

—Me bastan cinco minutos—dijo don Antonio.

Colocó sobre el pupitre el reloj y habló durante tres minutos, que fueron suficientes para esgrimir el argumento capital. Al terminar, dijo:

—Hago a la sala donación pura, perfecta e irrevocable de los minutos que me sobran.

Y ganó el pleito.

A LO GRANDE

En 1793, cuando la guillotina funcionaba permanentemente, había en las galerías del Palais Royas, punto de cita de lo que quedaba del París elegante, una tienda de guantes.

Un día entró allí un marqués de los pocos que todavía conservaban la cabeza sobre los hombros.

—Amigo mío —dijo al guantero—, me persiguen, y usted puede salvarme. ¿Quiere cambiar su traje por el mío?

El guantero, envanecido de sentirse marqués, aceptó. En un instante pudo adquirir el traje y el prestigio del aristócrata, pero cargó también con el peligro. Juzgarle, condenarle y hacerle subir a la carreta fatal fué cuestión de breves horas.

El falso marqués se sentía orgulloso de su papel, y como era muy conocido en el barrio, al llegar al cadalso y verse ante la multitud, dijo al verdugo:

—Cuando me corte la cabeza, no la enseñe. Serían capaces de reconocerme.

ADIVINANZA

Número 683:

Principio del mundo soy,
y sin ser el uno y trino,
no soy Dios ni lo imagino,
ni dejo de ser quien soy.

Sol. a la Adivinanza número 682:

LA LUNA

CRUCIGRAMA

Número 1.371 — Por MIROSPA

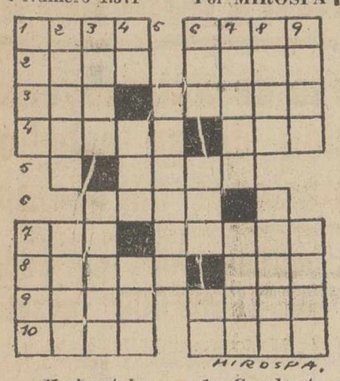

Horizontales. — 1: Cacahuete. (al revés) Plato culinario. 2: Avalancha. Agraviada, lastimada. 3: Praderia donde suele sestear el ganado. Nombre de mujer. 4: Marchitada. Hablé con Dios. 5: Ala desplumada. 6: Ciudad francesa. 7: Isla descubierta por Colón. Príncipe de los ángeles rebeldes. 8: Letra griega. Perteneciente a la raza aeta. 9: Batracio. Hijo de Afrodita. 10: Agarraderas. Tela fuerte.

Verticales. — 1: Volumen. Idioma hablado en el Norte de Méjico. 2: Nombre de varón. Patronas. 3: Sin valor legal. Diosa griega del pensamiento. 4: Marchad. Río de Suecia. Flúido. 5: Carruaje de dos ruedas y limonera. 6: Guacamayo mejicano. Constelación. Artículo. 7: Presidente de cierta nación americana. Lanzó. 8: Atreverse. Espadachín y pendenciero. 9: Aparece. Arte de pesca.

Sol. al Crucigrama número 1.370:

Horizontales. — 1: Lima. aroC. 2: Arán. Nana. 3: reT. Rapaz. 4: Onega. Osa. 5: onoC. 6: Alúd. 7: Cam. Ramal. 8: Oliva. Ara. 9: Sena. oliT. 10: Asas. Mona.

Verticales. — 1: larO. Cosa. 2: Irene. Ales. 3: Mate. Amina. 4: An. Gol. Vas. 5: Ranura. 6: Ana. Oda. oM. 7: rapoC. Malo. 8: onaS. Marín. 9: Caza. Lata.

POMPAS FUNEBRES
Hontiyuelo
CASA FUNDADA EN EL AÑO 1880
Mayor, 184-186. Tfns. 1707, 1883, 1884 y 3060.—PALENCIA

Ha comenzado la siega en nuestra provincia.- El aspecto inmejorable de las cebadas, hace presumir una gran cosecha.-Las ovejas merinas encontrarán abundantes pastos en el Norte

IMPRESION DEL CAMPO

Las cebadas ya han llegado a su total maduración, y a no ser por este tiempo húmedo y por encontrarse algunas tumbadas, ya se hubiera generalizado la siega. No obstante, en Dueñas y otras localidades ya han comenzado a segar. Por el aspecto de las cabezas gordas y su peso, se puede decir que habrá una cosecha como en muy pocos años se ha obtenido, de este cereal en la provincia.

Los trigos seguirán inmediatamente, pues algunas variedades, como el Pané, se llevan muy pocos días de diferencia. En general, todos han cambiado de color, y estas últimas aguas ha de darnos una buena granazón. En cuanto a las tormentas registradas, si bien es cierto que algunas han dañado algún sembrado, creemos que habrá sido con piedra menuda y envuelta con agua, que, dado con lo avanzado que se encuentra este cultivo, no han podido ocasionar daños graves. Además, por la poca extensión del terreno afectado, disminuye el perjuicio; por lo que estas tormentas tan frecuentes últimamente, resultarán a última hora, si no presentan peor cariz, beneficiosas, y lograrán una de las mejores cosechas. Confirmamos estas impresiones observando que en los páramos habrá menos trigo que el año pasado, pero, en cambio, las vegas rendirán mucha mejor cosecha en todas las zonas de la provincia.

Con el centeno podemos decir exactamente igual que el trigo; únicamente registramos el daño causado por un pedrisco el día 30 de mayo, al humilde pueblo de Herreruela de Castillería, que arrasó en menos de media hora las 12 hectáreas de centeno que cultiva dicho pueblo.

Las avenas se las ve mejorar de día en día, y de continuar este tiempo, que tanto las está favoreciendo, es dable asegurar un cosechón.

La patata de secano ya está toda ella nacida, registrándose alguna extensión menor que el pasado año.

Los garbanzos y remolacha, camuñas y demás forrajeras, no pueden tener mejor aspecto.

La fruta también se está salvando de la piedra, y, por ahora, tienen muy buen desarrollo la pera y la manzana, aunque es de esperar se malogre algo por el «manchado» o moteado, ya que hubiera sido preciso que en años como éste, se procediera al sulfatado con caldo cúprico, operación que no se hace.

Aunque no muy cargados, se ven muchos racimos ya bien formados. El coquillo ha hecho bastante daño; el mildiu con estas aguas y buena temperatura, representa una gran amenaza, así que es prematuro hablar de la cosecha de la uva.

Estos días han atravesado nuestra provincia los rebaños de merinas, los cuales van a encontrar en nuestras sierras del norte pastos abundantes.

Orden estableciendo las bases del V Concurso de fotografías agrícolas, forestales y ganaderas

En cumplimiento de lo que dispone el artículo 11 de la Orden ministerial de 10 de mayo pasado, convocando el V Concurso Nacional de Fotografías agrícolas, forestales, ganaderas y de industrias derivadas, esta Dirección General ha acordado establecer las siguientes:

1.ª Podrán tomar parte en el citado concurso todos los fotógrafos, profesionales o no.

2.ª Cada concursante podrá presentar cuantas fotografías estime conveniente, realizadas por cualquier procedimiento, pero siempre sobre temas agrícolas, forestales, ganaderos y de industrias derivadas en sus múltiples aspectos y obtenidas en España.

3.ª El tamaño único de cada fotografía será el de 18 por 24 centímetros, sin marco ni vidrio, montadas sobre cartulina blanca o de tonos claros, siendo el tamaño total, ya montada sobre la cartulina de 32 por 40

4.ª En el margen inferior de cada cartulina figurará un lema y al dorso se hará constar el lugar en que fué tomada la fotografía y demás circunstancias que el concursante estime oportuno exponer. En sobre aparte, cerrado y rotulado al exterior con el mismo lema, hará constar el nombre y dirección del concursante con letra clara y legible.

5.ª Las fotografías deberán entregarse en la Sección de Capacitación de esta Dirección General, Alberto Bosch, número 16, Madrid, cualquier día laborable, de diez a trece horas, hasta el día 31 de diciembre del presente año, en que, a las doce de su mañana, terminará el plazo de admisión.

6.ª Como derechos de inscripción los concursantes abonarán la cantidad de diez pesetas. Ningún remitente tendrá derecho a la devolución de la cuota, ni aun en el caso de no ser premiadas o aceptadas sus pruebas.

7.ª Las fotografías serán sometidas a la consideración de un Jurado de admisión, el cual rechazará aquellas que no reúnan las condiciones exigidas, y que estará constituído por el Jefe de la Sección de Capacitación de esta Dirección General como Presidente; como Vocales, un representante de cada una de las Direcciones Generales de Agricultura, Montes y Ganadería y el Ingeniero encargado del Archivo fotográfico, actuando como Secretario el de la Sección de Capacitación.

8.ª Los trabajos aceptados por el Jurado de admisión, lo serán sólo con carácter provisional, hasta tanto que sus autores entreguen los negativos correspondientes; recibidos éstos se formalizará la admisión, abonándose por cada fotografía con su negativo la cantidad de treinta (30) pesetas. En los casos de fotografías en serie, se abonarán treinta pesetas por cada una de las fotografías.

9.ª El Jurado de admisión se reunirá con la frecuencia necesaria, mientras esté abierto el periodo de presentación de fotografías, con objeto de que pueda comunicarse a los concursantes si sus trabajos han sido admitidos, en un plazo no superior a veinte días, a partir de su recepción.

Los trabajos rechazados podrán ser recogidos por sus autores o se devolverán por correo a los no residentes en Madrid.

10.ª Una vez cerrado el período de admisión, se reunirá el Jurado calificador, el cual estará constituído, bajo mi Presidencia, por el Jefe de la Sección de Capacitación, como Vicepresidente; como Vocales, un representante de cada una de las Direcciones Generales de Agricultura, Montes, Ganadería, Patrimonio Forestal del Estado, Instituto Nacional de Colonización y Servicio Nacional del Trigo, el Jefe del Departamento de Cinematografía del Ministerio, el Ingeniero encargado del Archivo fotográfico y un representante de la Real Sociedad Fotográfica de Madrid, actuando como Secretario el de la Sección de Capacitación. Sus acuerdos serán válidos, cualquiera que sea el número de asistentes a la Junta correspondiente.

11.ª El Jurado calificador tendrá toda clase de facultades para resolver los casos no previstos, siendo sus fallos inapelables.

12.ª Los premios que podrán ser declarados desiertos, y se concederán a las mejores fotografías de acuerdo con el libre criterio del Jurado calificador, serán los siguientes:

PREMIOS A FOTOGRAFIAS EN SERIE

	Pesetas
Un primer premio	10.000
Un segundo premio	5.000
Cinco premios terceros, a ...	3.000
Diez premios cuartos, a	1.500

PREMIOS A FOTOGRAFIAS SUELTAS

	Pesetas
Un primer premio	3.000
Un segundo premio	2.000
Un tercer premio	1.000
Cuatro premios cuartos, a ...	750
Seis premios quintos, a	500
Diez premios sextos, a	250

13.ª De conformidad con el artículo 1.º de la mencionada Orden ministerial, las fotografías deberán ofrecer un doble valor artístico y agrario en temas preferentemente originales o, al menos, que no hayan sido tratados con excesiva frecuencia.

Así, en el caso de instalaciones de industrias agrícolas, deberán referirse a aquellas que sean de moderna realización o que ofrezcan interés por su valor histórico.

Igualmente deberá procederse en el caso de cultivos diversos, dando preferencia a los típicos de la región o bien a aquellos que, introducidos recientemente, constituyan una novedad en la explotación agrícola, pudiendo ponerse de manifiesto para ambos casos los aperos tradicionalmente utilizados o la maquinaria moderna.

En el caso de plantaciones arbóreas, frutales o forestales, es conveniente precisar la especie reproducida y la edad aproximada de los ejemplares, si pueden ser conocidas.

En el caso de temas ganaderos, deberán presentarse ejemplares tipo de una raza determinada, bien sea de importación o bien autóctona.

Finalmente, en el caso de viviendas rurales o de otras edificaciones agrícolas, deberán reflejarse en las fotografías las características constructivas típicas de la región o bien las modernas construcciones que puedan considerarse como ejemplares.

14.ª Todas las fotografías admitidas quedarán de propiedad del Ministerio de Agricultura, el cual podrá utilizarlas en la forma que estime conveniente.

15.ª En el mes de mayo de 1956, tendrá lugar la inauguración oficial de la Exposición de las obras seleccionadas, dándose a conocer públicamente el fallo del Jurado, que será inapelable y del que se leventará la correspondiente acta, que firmarán los componentes del mismo, colocándose en lugar visible en el salón donde sean expuestas las obras concursantes.

16.ª Todos los concursantes, premiados o no, recibirán un catálogo de las obras expuestas.

17.ª La participación en el concurso presupone la tácita aceptación de sus bases.

Lo digo a V. S. para su conocimiento y efectos.

Dios le guarde.

Madrid, 13 de mayo de 1955.

El Director General, **Pardo Canalis.**

TELEFUNKEN ◆ TELEFUNKEN ◆ TELEFUNKEN ◆ TELEFUNKEN ◆ TELEFUNKEN ◆ TELEFUNKEN ◆ TELEFUNKEN ◆ TELEFUNKEN ◆ TELEFUNKEN ◆ TELEFUNKEN ◆ TELEFUNKEN

TELE FUN KEN

TELEFUNKEN
Le ofrece
4 MARAVILLOSOS RECEPTORES CON LAS NOVEDADES CIENTIFICAS 1955

SONATA
PTAS. 1.995,00

CICERONE
PTAS 1.995

¡La Felicidad de su Hogar!

TELEFUNKEN ha proporcionado servicios útiles y satisfacciones durante 50 años en todos los países del mundo. Confíe a TELEFUNKEN la alegría de su hogar.

ALLEGRETTO
PTAS. 3.575,00

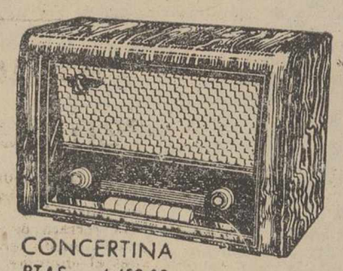

CONCERTINA
PTAS. 4.450,00

VISITE AL CONCESIONARIO **TELEFUNKEN** DE SU LOCALIDAD
DELEGACIONES EN MADRID, BARCELONA, BILBAO, CORDOBA, LEON, VALENCIA

TELEFUNKEN

GISBERT — Arenal 1 MADRID

VENTA EXCLUSIVA -- CONTADO Y PLAZOS

VAQUERO

PALENCIA: Mayor Pral., 32. BURGOS: Almirante Bonifaz, 8
CASA CENTRAL: VALLADOLID. Ferrari, 20 y 22.

Reglamento de Trabajo Agrícola

Acuerdo sobre la remuneración de los trabajadores con alimentación por cuenta del empresario

DELEGACION PROVINCIAL DE TRABAJO

El Ilmo. Sr. Director General de Trabajo, con fecha 3 de los corrientes, ha dictado el siguiente Acuerdo, para su publicación en el «B. O. de la Provincia», sobre remuneración de los trabajadores agrícolas con alimentación por cuenta del empresario, el cual aparece inserto en el del pasado día 17 de los corrientes:

«En las Tablas de Salarios para el campo de esa provincia, aprobadas por Orden de 20 de Junio de 1954, no se fijaron las remuneraciones de los trabajadores agrícolas cuando son contratados sobre la base de que corra de cuenta del empresario la alimentación, y con objeto de subsanar tal laguna, en virtud de las facultades que me están conferidas.

Esta Dirección General de Trabajo, acuerda, que a los artículos 52 y 53 se adicione lo siguiente:

Artículo 52.—Contrato de temporada en la recolección de cereales y leguminosas.

(Alimentados)

	Zona Unica	
	60 días	Diario
Mozos de Mulas	2.100	35'00
Ereros o agosteros ...	1.800	30'00
Medio agosteros	1.350	22'50

Cuando estos trabajadores fuesen contratados no por la temporada sino por días, en jornada tradicional (artículo 51, otro personal empleado en trabajos de recolección), el descuento por manutención será análogo al de los contratados por temporada.

Dicho descuento no podrá exceder de la tercera parte del salario que les corresponda según dicho artículo 51, en el caso de aquellos trabajadores contratados para labores de siega a brazo y trilla y aventado a máquina exclusivamente.

Artículo 53. *Mayorales, mozos de primera y mozos de segunda fijos*

(Alimentados)

	Zona Unica
Mayorales	6.197'50 Ptas.
Mozos de primera ...	5.897'50 »
Mozos de segunda ...	5.547'50 »

El descuento por manutención de los demás trabajadores fijos comprendidos en el artículo 49, párrafo primero, no podrá exceder de 7'50 pesetas».

Lo que se hace público para general conocimiento y efectos oportunos.

Palencia 18 de Junio de 1955.—El Delegado de Trabajo, *Salustiano Orejas.*

Anuncio de concurso para la concesión de premios de investigación agraria, prensa y maestros nacionales

Por el Ministerio de Agricultura se ha convocado un concurso de trabajos sobre temas Agrícolas, Forestales y Pecuarios por Orden de 10 de Mayo de 1955, publicado en el «Boletín Oficial del Estado» del día 15 de Mayo de 1955.

La Orden determina lo siguiente:

1.º Se convoca a cuantos españoles lo deseen a presentar en el Ministerio de Agricultura, trabajos que aspiren a los premios que se instituyen en el artículo siguiente.

Con los fines expuestos, el Ministerio de Agricultura establece los siguientes premios:

a) Dos premios nacionales de investigación agraria denominados primero y segundo, dedicados a premiar la investigación o técnica en temas agrícolas, ganaderos, forestales o de industrias derivadas en cualquiera de sus aspectos.

El primer premio nacional de investigación agraria será de 50.000 pesetas, y el segundo de 25.000 pesetas; pero la Comisión calificadora que se designe, queda autorizada a dividir el importe del primer premio en dos de 25.000 pesetas, si así lo estima oportuno, si bien, aunque los tres premios, primero, segundo y tercero quedasen en tal caso con el mismo importe, siempre señalarían el orden honorífico en que deban ser concedidos.

Los trabajos se entregarán por triplicado y habrán de estar escritos a máquina en papel holandesa, por un sólo lado, y serán designados por un lema. El nombre del autor se presentará en un sobre blanco no trasparente ni señalado y sí lacrado, en cuya parte exterior estará escrito el lema.

b) Seis premios nacionales de prensa agrícola, de 3.000 pesetas cada uno, para los seis mejores artículos publicados en la Prensa o difundidos por Radio, sobre agricultura, montes, ganadería o industrias derivadas en cualquiera de sus aspectos, estimándose a igualdad de otros méritos, la labor de divulgación realizada por el autor en Prensa o radio durante el transcurso del año.

Por la característica especial que tienen los trabajos de Prensa y Radio, quedan exceptuados de ser remitidos bajo lema y con plica. Por lo tanto, los autores remitirán la solicitud de petición acompañada de tres ejemplares del periódico en que aparezca publicado el trabajo, o, en caso de trabajos radiodifundidos de tres ejemplares a máquina, acompañando certificación de la emisora en que conste la fecha y hora en que fueron radiados y si se trataba de emisiones de carácter agrícola o general.

c) Un primer premio de 5.000 pesetas, un segundo de 4.000, un tercero de 3.000 y cinco cuartos premios de 2.500 pesetas cada uno, para ocho Maestros nacionales que demuestren haberse dedicado con la mayor eficacia a inculcar, conocimientos de agricultura en los alumnos de sus escuelas.

2.º Los Maestros aspirantes a estos premios podrán acompañar la documentación que estimen oportuna para justificar la labor desarrollada, quedando por tanto, relevados de presentarla bajo lema y con plica.

3.º Para aspirar a los premios citados en el artículo anterior, no se admitirán trabajos en síntesis ni de carácter general, ni aquellos que no signifiquen una aportación original. Los trabajos presentados al apartado a), habrán de reunir, además, la condición de ser inéditos.

El Ministerio de Agricultura podrá, cuando lo crea conveniente y antes de primero de Julio próximo, dictar normas para la presentación de solicitudes por parte de los aspirantes a los premios señalados en los apartados b) y c).

4.º Las solicitudes y los trabajos para acudir a la presente convocatoria, habrán de entregarse en esa Dirección General, antes de las doce de la mañana del 15 de febrero de 1956.

5.º El Ministerio de Agricultura designará y constituirá, antes del 15 de Febrero de 1956, la Comisión o Comisiones que estime convenientes para adjudicar los premios establecidos.

Los fallos de esta Comisión o Comisiones, incluso declarando desiertos o modificados los premios, son inapelables.

6.º Los resultados de este concurso se harán públicos el día de San Isidro de 1956, y los trabajos que a él se presenten quedarán propiedad del Ministerio de Agricultura, si son premiados, y los que no lo sean podrán ser retirados, previa presentación del recibo que les fué entregado a sus autores o representantes.

7.º El Ministerio de Agricultura podrá publicar los trabajos premiados, si así lo estima conveniente. En tal caso, sus autores vienen obligados a realizar las modificaciones complementarias, que se estimen precisas para la edición definitiva y en el plazo que se les señale.

En caso contrario, podrán ser publicados directamente por sus autores, previa autorización del Ministerio de Agricultura.

8.º Se faculta a esa Dirección General, para que dicte cuantas disposiciones estime convenientes para el mejor desarrollo de la presente Orden.

Peticiones o prestamos de abonos para la próxima sementera en zonas determinadas para la intensificación de cultivos de cereales

SERVICIO NACIONAL DEL TRIGO

ANUNCIO OFICIAL

Por las Inspecciones Comarcals respectivas, se han dado instrucciones sobre la conveniencia de formalizar las peticiones de abonos de sementera y retirada de éstos lo antes posible, en evitación de aglomeraciones y retrasos que podrían producirse en el momento de la sementera, para conseguir dichos abonos, debido a dificultades de transporte, etc.

Igualmente se comunicó la simplificación de los trámites para hacer dichas peticiones y la libertad del agricultor o peticionario para elegir almacenista, dentro de aquellos que se hallen inscritos como colaboradores para la distribución de abonos y los cuales tienen presentado en su día el escandallo de precios y aprobados por la Superioridad.

Por lo expuesto, procede que los agricultores que deseen obtener a su debido tiempo los abonos de sementera e incluídos en la zona de intensificación de abonos de los cultivos de cereales, soliciten de esta Jefatura los impresos necesarios para la petición de abonos en calidad de préstamo, pudiendo asesorarse en las Hermandades respectivas sobre las condiciones y diligencias a cumplimentar en estas concesiones, sin esperar al último momento que como dejo indicado, podrían encontrar dificultades.

ESCORIAS THOMAS. — Esta Jefatura Provincial recibirá en breve plazo una cantidad del abono «Escorias Thomas» y distribuirá entre los agricultores que lo interesen sin limitación de zona de intensificación de abonado de cultivos de cereales.

La situación de este abono se ha señalado en la Jefatura de Almacén de este S. N. T. de Palencia, Capital.

El precio será el de 90 pesetas quintal métrico, más 12 pesetas de saco. En el caso de devolución del envase, inmediatamente se reintegrará por este Servicio las 12 pesetas anteriormente fijadas en el precio por quintal métrico.

Ruego a las Hermandades Sindicales comuniquen a los agricultores de su demarcación cuanto queda expuesto tanto para los abonos en general de primavera como para la petición de «Escorias Thomas» y que no dejen para última hora dichas peticiones.

Lo que hago público para conocimiento y cumplimiento.

Palencia, 18 de Junio de 1955.—El Jefe Provincial, *Pedro Izquierdo Ruiz.*

CASA DE SOCORRO

CASA DE SOCORRO.—El personal de servicio en este establecimiento, ha prestado asistencia médica a los siguientes lesionados:

Teresa Ramos Alonso, de 25 años, que sufría ligeros arañazos en la cara interna del brazo derecho.

Angel Rodríguez Muñoz, de 25 años, contusión erosiva en el hombro derecho, región escapular supraespinosa, con probable luxación acromio-clavicular del lado derecho, causado por caerse de una bici.

SUPER-MAQUINA de lavar BRU
DE VENTA EN: PASTOR MAYOR 130

Confirmará su prestigio ante sus invitados, celebrando sus fiestas, bodas, primeras comuniones, bautizos etc. en el Hotel Jorge Manrique

CEMENTOS HONTORIA, S. A.
(CEHOSA)
DISTRIBUIDOR PARA PALENCIA Y SU PROVINCIA:
"ARROYO"
FABRICA DE PIEDRA ARTIFICIAL
Almacén: C. Alisal, 41. Telf. 1519
Oficinas: Mayor, 75. Telf. 2062

Sacos para envasar cereales
Precios económicos -- Grandes existencias
UNION TERRITORIAL DE COOPERATIVAS DEL CAMPO
Mayor pral., 15 - Teléfonos 1594 - 1595 y 3020

AGUADO LOSADA
SEGUROS: Agencia de "HISPANIA" — Incendios, Accidentes, Automóviles, Cosechas, Robo.
FINCAS: Compra-venta de Rústicas y Urbanas, Solares, Traspaso de negocios, etcétera.
Oficina: Mayor Pral., núm. 30 PALENCIA
TELEFONO, 2351

M.C.D.2022

Nuestras crónicas del extranjero

Estados Unidos no quieren rezagarse en la carrera de los armamentos

Sigue la polémica en torno a la supuesta pérdida de la supremacía en el aire

Wáshington.—(Servicio especial de ARGOS. Prohibida la reproducción). El aparente alivio en la tensión internacional, en el obstinado forcejeo diplomático entre los dos grandes bloques, no ha conseguido, sin embargo, desviar la atención de la carrera de armamentos. Esa especie de dramático «cros-country», cuya meta puede ser la guerra, se sigue con el ánimo espectante y angustiado, pues el «hombre de la calle», al igual que los altos dirigentes de la política, sabe bien que perder terreno o permitirse un desmayo en esa carrera podría determinar un peligroso desequilibrio de fuerzas y poner en peligro una paz harto problemática y asentada, quiérase o no, sobre el terreno volcánico de los armamentos.

En las últimas semanas —precisamente cuando más se ha hablado de la posibilidad de estructuras mediante negociaciones el dudoso «modus vivendi» de la coexistencia— se ha entablado aquí una apasionada polémica en torno a la supremacía aérea de los bloques antagónicos.

La polémica tuvo su arranque en una declaración del Departamento del Aire norteamericano que, a decir verdad, produjo mucha preocupación. En esta declaración se decía que Rusia había logrado un positivo progreso en su flota aérea de bombardeo, mediante la construcción de un tipo de gran bombardero semejante en un todo al famoso prototipo B-52, dotado de ocho motores de propulsión a chorro, que ahora está siendo fabricado por Estados Unidos.

La comentada declaración reconocía que Rusia estaba consiguiendo grandes avances en la industria aeronáutica.

El avisado y experto Senador por Georgia, Walter George, puntualizó, no sin cierta ironía, que la inquietante declaración del departamento del Aire podría haber sido un ardid para impresionar al Senado respecto a la aprobación del Presupuesto de gastos militares.

Por su parte, el Senador Stuart Symington, que fué secretario del Aire y adversario del presupuesto de Defensa de Eisenhower, ha aceptado, no obstante, la posibilidad de que Estados Unidos hayan perdido la supremacía en el aire.

Pero la réplica de Eisenhower a la insinuación fué inmediata. En una conferencia de Prensa celebrada en la Casa Blanca, al siguiente día, el presidente dijo que afirmar que Estados Unidos habían perdido el control del aire, en un abrir y cerrar los ojos, era simplemente faltar a la verdad. El mismo día el General W. M. Burgess, jefe de enlace de la Comandancia Aérea Continental, había declarado, a su vez, que Rusia tenía aviones tan buenos o mejores que los Estados Unidos.

Pero también esta declaración de Burgess fué inmediatamente refutada por el jefe del Estado Mayor del Aire, Nathan Twining que, además de negar la afirmación de Burgess, dijo que estaba convencido de la superioridad aérea norteamericana. Otros jefes militares apoyaron esta última declaración.

Tal vez lo más significativo de esta controversia haya sido la rectificación de un discurso que ha pronunciado, recientemente, el Teniente General Thomas S. Power, jefe de la Comandancia de Investigaciones y Desarrollo Aéreo. En un principio Power había escrito en el texto de su discurso, revisado después por el Pentágono, que Rusia tenía la mayor fuerza aérea del mundo y recursos en mano de obra y materias primas con los cuales Estados Unidos tal vez no podrán competir, pero lo cierto es que el discurso fué corregido y esta rotunda declaración suavizada en los siguientes términos: «Rusia tiene una gran potencia aérea y poderosos recursos en mano de obra y materiales».

Lo cierto es que la preocupación por no perder la supremacía aérea sigue en aumento, en tanto que parece congelarse, también progresivamente, la llamada «guerra fría».

ANTONIO DAVIDSON

Estrecha colaboración entre las fuerzas navales de Francia y España

Tánger, 16.—Una estrecha cooperación entre las fuerzas navales de Francia y España ha sido propugnada por el almirante Barjot, jefe de la división de la Escuadra francesa en el Mediterráneo, que se encuentra en aguas de Tánger. En unas declaraciones a la Prensa, Barjot dijo que la cooperación francesa y española, por efecto de una tradición naval fundada en imperativos geográficos permanentes, se había producido a lo largo de la historia para la común defensa del Mediterráneo. El almirante francés afirmó que esa cooperación francoespañola es altamente deseable y, desde luego, indispensable para una auténtica defensa mediterránea.—Efe.

Pinay, satisfecho de encontrarse en Nueva York

Hace votos por la unidad de los occidentales

Nueva York, 16.—A su llegada a Nueva York, el ministro de Asuntos Exteriores de Francia, Antoine Pinay, hizo la siguiente declaración, en francés, ante las cámaras de televisión:

«Estoy muy contento por encontrarme otra vez en los Estados Unidos. Esta es mi tercera visita a vuestro gran país, y traigo al pueblo norteamericano, los mejores sentimientos de amistad de mis compatriotas.

Nosotros, como vosotros, conocemos totalmente la importancia de las negociaciones que están a punto de iniciarse. Nosotros, como vosotros, esperamos ardientemente pueda ser establecida una paz verdadera y duradera.

Yo estoy convencido de que si permanecemos unidos, si la Comunidad Atlántica continúa siendo una realidad viva, podemos esperar una suavización de la tirantez mundial, que todos deseamos. Lo que se pretende, como ha dicho el presidente Eisenhower, es un leal enfoque de las dos partes a los problemas que dividen a Oriente y Occidente. Hace diez años, los fundadores de las Naciones Unidas, cuyo aniversario vamos a celebrar, en San Francisco, expresaron sus esperanzas de paz y progreso económico y social. Mi mayor convicción es que estas esperanzas puedan trasladarse a la realidad. No esperamos milagros, porque tenemos mucho camino por recorrer. Pero el camino nos está abierto y nosotros estamos dispuestos a recorrerlo».—Efe.

BREVIARIOS, MISALITOS, ROSARIOS, ARTICULOS DE PRIMERA COMUNION, EN I. G. DIARIO-DIA

Homenaje del Frente de Juventudes a la Marina española

Elola impone al Cardenal Quiroga la Medalla de Oro de la juventud

La Coruña, 17.—A las doce menos cuarto de la mañana, dentro de los actos de homenaje a la Marina, se celebró en el aula de Cultura y Arte del Frente de Juventudes, establecido en el antiguo edificio de "La Terraza" y en la misma zona del puerto, la recepción de las autoridades y jerarquías invitadas. Además del delegado nacional del Frente de Juventudes se hallaban presentes el Cardenal Arzobispo de Santiago, doctor Quiroga; el capitán general del D. M. de El Ferrol del Caudillo, almirante Regalado; gobernador militar de La Coruña, señor Pérez Salas, en funciones de capitán general accidental; gobernador civil y jefe provincial del Movimiento, señor García Martínez y todas las demás autoridades militares y civiles, jerarquías del Movimiento y numerosas representaciones.

Terminada la recepción, el delegado nacional del Frente de Juventudes impuso la medalla de oro de la Juventud al Cardenal Arzobispo de Santiago y la de plata, al comandante del minador "Júpiter", señor González Aller. El señor Elola exaltó el inestimable apoyo prestado por el Cardenal doctor Quiroga para la peregrinación juvenil a Santiago, así como la colaboración de la Armada española, que por sus virtudes de patriotismo y heroísmo, dan un magnífico ejemplo a la juventud de la Patria.

El Cardenal doctor Quiroga y Palacios habló a continuación con frases de gratitud, manifestando que en él no había mérito alguno y que la ejemplar peregrinación del Frente de Juventudes a Santiago le había colmado de gozo espiritual como expresión de la auténtica formación religiosa a que está sometida la juventud española.

A continuación, autoridades y jerarquías se trasladaron al minador "Júpiter", atracado frente al pabellón de viajeros de la aduana. En la explanada del muelle formaban el Frente de la Coruña en su totalidad; los flechas navales de El Ferrol del Caudillo y una representación del Frente de Juventudes de ésta última capital, así como todos los jóvenes de los centros escolares. También formaban secciones de marinería, con la banda de música de Infantería de Marina y una compañía de Infantería del regimiento de Isabel la Católica. En la cubierta del "Júpiter" y ante un altar portátil, presidido por la imagen de la Virgen del Carmen, el Cardenal doctor Quiroga Palacios procedió a la bendición de la bandera de combate. Seguidamente, el capellán del minador ofició ante el mismo altar una misa de campaña.

Terminada la ceremonia religiosa, se personó en el minador el teniente general don Mohamed Ben Mizian, que hasta hace pocos días fué el capitán general de la octava región. Actuó de madrina de la bandera de combate la delegada provincial de la S. F., señorita María del Carmen Navarro, que dió lectura a unas cuartillas.

Al recibir la bandera de combate, pronunció unas palabras el comandante del minador, señor González Aller. Seguidamente, habló el delegado nacional del Frente de Juventudes, señor Elola, quien manifestó que la jornada era de auténtico júbilo y de honor para el Frente de Juventudes. Subrayó sobre todo las magníficas relaciones que los jóvenes españoles habían recibido durante su estancia en los buques de guerra españoles con motivo de la peregrinación nacional a Santiago.

Finalmente, el capitán general del D. M. de El Ferrol del Caudillo, almirante Regalado, pronunció unas palabras de gratitud en nombre de la Armada y terminó pidiendo se cantase el "Cara al Sol", himno que tantas veces había unido en un solo haz a los combatientes de la España Nacional. Así se hizo y el mismo almirante Regalado dió las voces de ritual.

A continuación, se procedió a izar la bandera de combate en el "Júpiter", que fué saludada a la vez por las tripulaciones de los buques de guerra y al cañón, con las salvas de ordenanza. Las formaciones del Frente de Juventudes, Marina y Ejército, desfilaron seguidamente y, por último, se celebró en el "Júpiter" una recepción a la que asistieron las autoridades, jerarquías y numerosos invitados.—Cifra.

35 millones de dólares para el programa de la vacuna Salk

Han sido pedidos por Eisenhower al Congreso

Casa Blanca accidental, 17. — El presidente Eisenhower ha pedido al Congreso que conceda treinta y cinco millones de dólares destinados al programa de la vacuna contra la poliomielitis, para ser administrada por los diferentes Estados de la nación.

La Comisión laboral del Senado tiene en estudio actualmente dos medidas de autorización. Una de ellas daría cuerpo a la propuesta del presidente respecto de los niños necesitados, y la otra la constituye un plan demócrata bajo el cual el Gobierno financiaría las inoculaciones de vacuna Salk, para todos los niños.—Efe.

302 NUEVOS CASOS DE POLIOMIELITIS

Wáshington, 17. — El Servicio de Sanidad Pública, informa que trescientos dos nuevos casos de poliomielitis se han registrado en el curso de la última semana.

Desde el comienzo del año se informa el brote de 1.829 casos en relación con los 3.219 del pasado año.

Según el Servicio de Sanidad Pública, ciento cuarenta y dos de los casos registrados, se cuentan entre personas vacunadas.—Efe.

Mirador del Pirineo

(Especial para este periódico)

El visado de los pasaportes fronterizos

Frontera francesa. — Antes cuando un grupo de personas realizaba una excursión, atravesando la frontera, se le dotaba de un pasaporte colectivo, en el cual se incluía la filiación y la fotografía de cada uno de los concurrentes. En las oficinas consulares del país visitado —España si los excursionistas eran franceses, o Francia si la expedición era de españoles— se cobraba el importe de un solo visado, aunque los excursionistas fueran 50. Luego hablaremos de los derechos de visado.

Aquel sistema para los grupos resultaba barato y cómodo, lo cual hacía que fueran muchas las expediciones. Y de éstas—el dato tiene el mayor interés— la mayoría era de franceses. Eran obreros que pasaban una breve vacación; escolares a quienes se premiaba sus éxitos en los exámenes; familias que querían conocer España. Y sobre todo, como aspiración y propósito común a todos, el de comprar en el comercio español. La diferencia de precios hacía tentador el viaje. Un traje hecho, la tela de un vestido, el calzado, todo lo que se refiere a vestir y, no hay que decirlo las cosas de frutas y sus conservas.

En este tráfico, el comercio español fronterizo, consiguió los mejores éxitos. Pero, un buen día, ignoramos por qué, se suprimió ese sistema de visado en los pasaportes colectivos. Todas las personas que formaran en el grupo, habían de pagar individualmente; lo mismo en Francia que en España.

Es bueno advertir que el visado de un pasaporte español en los consulados franceses cuesta 1.500 francos para tres viajes que han de hacerse en el término de 90 días. Y el visado de un pasaporte francés, en los consulados de España, con igual plazo de validez, cuesta 175 pesetas.

Las consecuencias de esta disposición fueron inmediatamente sentidas; de modo principal en España, ya que en Francia las excursiones colectivas sos mucho menores. El comercio de Irún y San Sebastián, ha acusado notoriamente el impacto.

Ahora, según me decía en Burdeos hace unos días el consul español señor Erice, se ha tomado el acuerdo de rebajar el importe del visado de los pasaportes colectivos. Si la memoria no me falla serán sólo 320 francos por persona. Aunque la diferencia entre estos 320 francos y los 1.500 que hasta ahora costaban, si puede calificarse de pequeña, no se resuelve todo, ni mucho menos con ello. Los comerciantes quieren que se vuelva al sistema anterior con el cual les fué tan perfectamente.

En cuanto a los pasaportes particulares, también la cuestión del visado tiene una gran importancia. En la Dirección de Seguridad y en los Gobiernos Civiles, se dan las mayores facilidades para obtener dicho documento. Es por ello que cada día son más los que se proveen del mismo. En cuanto a los franceses, el pasaporte es documento que está en posesión de todos.

Pero en los consulados de España el visado, cuyo coste es de 175 pesetas, tiene una duración de tres meses nada más, y en cuyo lapso de tiempo sólo se pueden hacer tres viajes.

Los cónsules franceses, en muchísimos casos, en lugar de dar el visado por tres veces en tres meses, lo daban por «plousieres voyages», es decir, para pasar y repasar la frontera, cuantas veces lo desee el titular del pasaporte.

Hace pocos días se ha suprimido esta concesión y los 1.500 francos del derecho de visado, sirven sólo para tres viajes en tres meses.

La razón de esta actitud francesa es la de no haber hallado la solicitada reciprocidad.

El perjuicio de esta medida es considerable para los españoles. Si se resolviera con la amplitud debida, los mejores beneficios serían para España.

Alfredo R. ANTIGUEDAD

El próximo Congreso de Apostolado de la Palabra en Valencia

Una de las ponencias será defendida por el Padre Florentino del Valle

Valencia, 17. — Gran transcendencia ha de revestir el Congreso de Apostolado de la Palabra que se iniciará la semana próxima, como parte muy principal de las fiestas que conmemoran el V Centenario de la Canonización de San Vicente Ferrer.

Una idea del volumen e importancia de las jornadas que se avecinan, y del interés que han despertado en los ámbitos nacionales y extranjeros la da la siguiente lista de las ponencias del Congreso, primero en su género que va a celebrarse en España:

I.—«La misión en la Iglesia y el Apostolado de la Palabra», Rvdo. Padre Emilio Sauras, O. P.

II.—«El Apostolado de la Palabra en la Sagrada Escritura y en la tradición», P. André Retis, S. I., refactor de «Etudes», de París.

III.—«Lo permanente y lo mudable en la predicación cristiana», Reverendo P. Raimondo Spiazzi, O. P

IV.—«Problemas actuales de Teología de la predicación», don Andrés A. Esteban Romero, presbítero.

V.—«Disciplina canónica de la predicación sagrada», P. Eduardo F. Regatillo, S. I., decano de la Facultad de Derecho Canónico de la Universidad Pontificia de Comillas.

VI.—«La disciplina canónica y los nuevos métodos de apostolado de la Palabra», don José María Xavierre, presbítero.

VII.—«La predicación cíclica», Padre José María de Garganta, O. P.

VIII.—«Los ejercicios espirituales. Problemas actuales de adaptación», P. Roberto Cayuela, S. I.

IX.—«Formas flexibles de predicación en retiro», don Antonio Pérez Hernández, presbítero, abogado del Consejo de Estado.

X.—«Presupuestos psicológicos del Apostolado de la Palabra», Padre Manuel Ubeda Purkiss, O. P.

XI.—«Presupuestos sociológicos del Apostolado de la Palabra», P. Florentino del Valle, S. I., de Fomento Social, de Madrid.

XII.—«La liturgia y el Apostolado de la Palabra», P. Aimon María Roguet, O. P., presidente del Centro de Pastoral Litúrgica y Rector de la revista «La Maison Dieu», de París.

XIII.—«Problemas especiales de predicación urbana», don Ramón López Gallego, presbítero.

XIV.—«Problemas especiales de predicación rural», don Santos Begu Iristain, presbítero, consiliario del Colegio Mayor San Pablo, de Madrid.

XV.—«Predicación a las religiosas», Padre Marcelino Lianera, O. P.

XVI.—«Los seglares y el Apostolado de la Palabra», don Antonio Guastavino, abogado.

Para la clausura del Congreso, que se realizará el domingo día 26, en la S. I. Catedral, acudirá a Valencia Mons. Gabriel Garrone, Arzobispo coadjutor de Toulouse. Ha prometido su asistencia al Congreso Monseñor Carlos Maccari, Prelado pontificio y secretario del Vicario de Roma. — Cifra.

Señora, el reloj que marca las horas felices

LIP

CADA RELOJ CON CERTIFICADO DE GARANTIA TOTAL

Concesionarios:
JOYERIA VITA
Mayor, 68
JOSE MATE (CASA MACI)
Mayor, 50

ORTOPEDIA
V. CALZADA
Barrio Gimeno, 8, Burgos
Piernas y brazos artificiales. Corsés para mal de Pott. Aparatos para paralíticos
GARANTIA Y ECONOMIA

POMPAS FUNEBRES
CRESPO
Casa fundada el año 1900
TELEFONOS: de día, 1753 de noche, 2804
BECERRO DE BENGOA, NUM. 6

DOCTOR LEDO
ENFERMEDADES DE LA PIEL
Consulta de 9 a 1
Núñez de Arce, 4. Telf., 1065
VALLADOLID

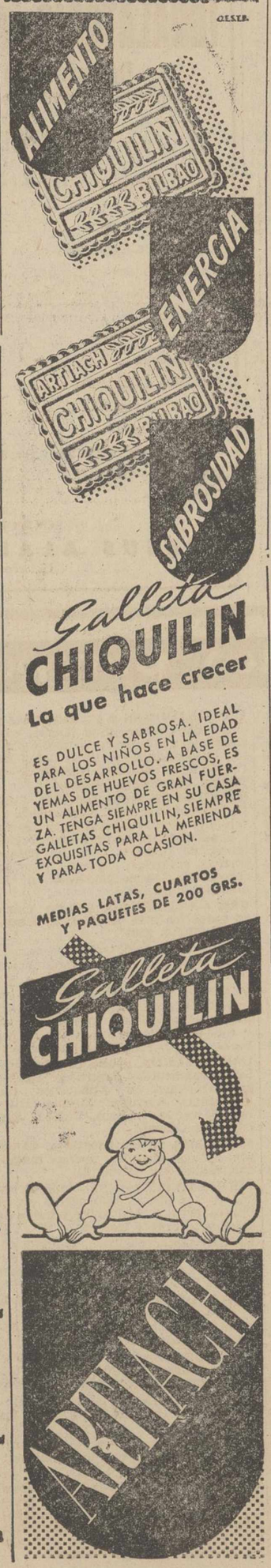

Galleta CHIQUILIN
La que hace crecer
ES DULCE Y SABROSA. IDEAL PARA LOS NIÑOS EN LA EDAD DEL DESARROLLO. A BASE DE YEMAS DE HUEVOS FRESCOS, ES UN ALIMENTO DE GRAN FUERZA. TENGA SIEMPRE EN SU CASA GALLETAS CHIQUILIN, SIEMPRE EXQUISITAS PARA LA MERIENDA Y PARA TODA OCASION.
MEDIAS LATAS, CUARTOS Y PAQUETES DE 200 GRS.

Galleta CHIQUILIN

ARTIACH

RELOJES SUIZOS A PLAZOS
GRANDES FACILIDADES.
AL CONTADO GRANDES DESCUENTOS. 15 AÑOS GARANTIA.
DE PULSERA, BOLSILLO, PARED, SOBREMESA, DESPERTADORES CRONOGRAFOS, IMPERMEABLES Y AUTOMATICOS.
SIN ENTRADA NI FIADOR
ENVIOS POR CORREO. PIDA CATALOGO GRATIS
— FACULTAD DEVOLUCION —
ADMITIMOS REPRESENTANTES
GARPA APARTADO 10049 MADRID

ACEITES ESPECIALES
TODAS DENSIDADES,
Precios sin competencia
RAFAEL LOPEZ MANRIQUE
REPUESTOS AUTOMOVIL
Frente San Francisco

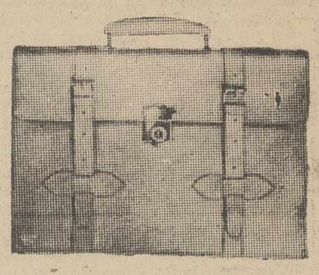

CARTERAS PARA DOCUMENTOS
en piel y plásticos
todas las calidades y medidas
Vea nuestros escaparates
I. G. DIARIO-DIA
PALENCIA

Banco de Santander
FUNDADO EN 1857
Capital escriturado, totalmente desembolsado ..... Ptas. 100.000.000
Reservas ..... " 160.000.000
CAJA DE AHORROS
Departamento especialmente organizado para toda clase de operaciones con el exterior
SUCURSALES EN LAS PRINCIPALES PLAZAS DE LA PENINSULA, ISLAS CANARIAS Y BALEARES
(Aprobado por la Dirección General de Banca y Bolsa con el n.º 1.694)

"AURORA"
Compañía Anónima de Seguros. — Domicilio social, BILBAO
SEGUROS, INCENDIOS, VIDA Y ACCIDENTES
Subdirector en PALENCIA, D. Aquilino García González
Valentín Calderón, 5
SUBDIRECCIONES Y AGENCIAS en todas las capitales y poblaciones más importantes — TELEFONO, 1809

RESTAURANTE DEL HOTEL CASTILLA
Infórmese de nuestros servicios de Cubierto diario - Bodas - Banquetes

JOSE HERRANZ GARCIA
MEDICO-DENTISTA
D. SANCHO, NUMERO 10. — TELEFONO 2938
(Edificio Banco Español de Crédito)

SAHAGUN
ENFERMEDADES DE LA BOCA Y DIENTES
Mayor, 8 SEGUNDO

PROF. DR. CESAR FERNANDEZ-RUIZ
Profesor de Ginecología de la Facultad de Medicina
Jefe de la Maternidad — Maternólogo del Estado
CIRUGIA DE LA MUJER. — PARTOS
CONSULTA DIARIA, de 12 a 3
Mayor Principal, 33. Teléfono, 1533
Palencia
Operaciones y partos: Clínica "San Bernabé"

AYUNTAMIENTO DE VILLADA
Ferias y Fiestas de San Luis Gonzaga
los días 21, 22 y 23 de Junio de 1955
Importantes mercados de ganados de todas clases, aperos de labranza y maquinaria agrícola
Grandes espectáculos deportivos y festejos

M.C.D.2022

CONSEJO DE MINISTROS

(Viene de primera plana)

—Decreto por el que se aprueba el reglamento de servicios de las entidades locales.

—Decretos por los que se autoriza a la Comisión de Urbanismo de Madrid para enajenar directamente a la Congregación de Misioneras Esclavas del Inmaculado Corazón de María y a la subsecretaría de la Marina mercante, dos parcelas, una en el sector de la Concepción para la construcción de un colegio y hogar gratuito para hijas de obreros, y otra, con destino a la construcción de viviendas para el personal de dicha subsecretaría.

—Decretos por los que se declaran de urgencia la ocupación de terrenos para obras en los parques Este («Estrella») y Sur («Puerta Bonita»), y para urbanización de la zona derecha de la Avenida de Hermanos García Noblejas de esta capital.

—Acuerdo por el que se establece un circuito telefónico directo entre Rocquencourt, Lisboa, constituido por un circuito Lisboa-Madrid, prolongado a otro Madrid-París.

—Expedientes de obras en localidades adoptadas por Su Excelencia el Jefe del Estado.

—Expediente de autorización para transigir las cuestiones litigiosas pendientes entre la Casa Provincial de Caridad de Barcelona y el Patronato Nacional Antituberculoso.

—Expediente de cambio de nombre y capitalidad del Municipio de San Juan de Fábregas y Rupit (Barcelona), cuyo último nombre ostentará en lo sucesivo.

—Expediente de contratación de las obras para la reconstrucción y reforma del Asilo Hospital de Ancianos de Mula (Murcia).

—Expedientes de revisión de precios, de personal y de trámite.

OBRAS PUBLICAS.—Decreto por el que se autoriza a subastar diversas obras de carreteras.

—Decreto por el que se aprueba el proyecto de plaza exterior al recinto del Monasterio de Montserrat y se autoriza a costear las obras con cargo a sus consignaciones en el importe de veinticinco por ciento de dicho proyecto.

—Decreto por el que se consideran incluídos en el plan general de construcción de la red nacional de los Ferrocarriles Españoles los materiales y maquinaria que la RENFE deba importar al amparo de la ayuda económica derivada de los convenios entre los Gobiernos de España y de los Estados Unidos.

—Decretos por los que se autorizan las subastas de obras del proyecto de replanteo previo del IV trozo del canal de riego de la margen derecha del río Guadalhorce; de las del proyecto de los sifones del río Grande y Casapalma, en el canal de la margen derecha del Guadalhorce; de las del proyecto reformado de precios del de defensa de Zalla, contra las avenidas del río Cadegua (Vizcaya); de las del proyecto de estación de aforo en el río Onar (Gerona); de las del proyecto de abastecimiento de Bielva, Ayuntamiento de Herrería (Santander); de las del proyecto modificado del de encauzamiento del río Vélez para la defensa de Vélez-Málaga, trozo tercero; de las del proyecto de distribución de agua para abastecimiento de Candelaria (Tenerife); de las del proyecto modificado de precios del abastecimiento de aguas potables de Sauzal (Tenerife); de las del proyecto de casillas para guardas de los canales de La Maya y Villagonzalo, y de las del proyecto de estación de aforos en la Riera Arbucias.

—Decreto por el que se autoriza a realizar las obras e instalaciones necesarias para poner en servicio el pantano de Bárcena (León), en el río Sil.

—Decreto por el que se aprueba definitivamente el segundo proyecto reformado de las obras de abrigo en el puerto de Arenys de Mar.

—Decretos de personal.

—Expedientes sobre obras urgentes de acondicionamiento en el canal de Lodosa, y canales de Aragón y Cataluña.

—Expedientes relativos a la carretera local de Laujar y Orgiva, trozo sexto, trozo primero y segundo; de ejecución de sondeos, estudios, viaductos de Aratla y Obrenca, en el pantano de Barrios de Luna; de autorización a particulares para realizar obras y ventas de inmuebles afectados por la canalización del Manzanares; de obras en el canal de Ines, en el río Duero (Soria); de obras y casas para la expropiación canal de Deusto y vega de San Mamés grupos primero y segundo del puerto de Bilbao, y sobre autorización y aprobación del pliego de condiciones para anunciar el tercer concurso de aprovechamiento hidroeléctrico de los saltos de pie de presa de los pantanos de Talave y Camarillas, en el río Mundo, y los de Fuensanta, Cenajo y contra embalse, en el río Segura y tramos intermedios.

—Expedientes de revisión de precios.

EDUCACION NACIONAL.—Acuerdo por el que se remite a las Cortes un proyecto de ley sobre reforma del artículo 26 de la de 17 de julio de 1945, relativo al régimen de provisión de vacantes en las escuelas del Patronato de las Diputaciones Provinciales y los Ayuntamientos.

—Decreto por el que se regulan los centros privados de enseñanza por correspondencia.

—Decreto sobre condiciones para realizar el curso preuniversitario en el extranjero.

—Decreto por el que se organiza en la Facultad de Filosofía y Letras de la Universidad de Barcelona, la sección de Filología Moderna.

—Decreto por el que se autoriza la creación de un Instituto Laboral, con modalidad industrial y minera, en Durango (Vizcaya).

—Decreto sobre expropiación forzosa de terrenos para la construcción de un edificio destinado al Instituto Laboral de Alfaro (Logroño).

—Decretos por los que se aprueban los expedientes de obras para construir un grupo escolar en Corella (Navarra), y para restaurar los Monasterios de Santa María de Poblet (Tarragona), Yuste (Cáceres), y El Paular (Madrid).

—Decreto por el que se aprueban obras en la escuela superior de Bellas Artes y Escuela de Artes y Oficios de Valencia.

—Informe sobre la asistencia de delegados españoles a la Conferencia de expertos sobre problemas de orientación y estadísticas profesionales en París.

TRABAJO.—Expedientes de trámite.

INDUSTRIA.—Decreto por el que se concede el beneficio de expropiación de terrenos para instalar una fábrica de ladrillos en las vegas bajas del Guadiana.

—Decreto por el que se aprueba definitivamente el proyecto y presupuesto adicional y de revisión de precios, de las obras del socavón de desagüe en la zona minera de Linares (Jaén).

AGRICULTURA.—Acuerdo por el que se remite a las Cortes un proyecto de ley sobre la autorización forestal para aplicar a particulares los auxilios previstos en el artículo cuarto de la ley de 7 de abril de 1952.

—Decretos de expropiación, por causa de interés social, de parte de las fincas «La Toledana» y «Cabaneros», en Ciudad Real, y de la totalidad de las fincas «Cuartón de Zaguntia» y «Carrascal de la Huebra», en Salamanca, para ordenación de regadíos, y obras de colonización.

—Decreto por el que se aprueban los planes generales de colonización de las zonas regables del Rumblar (Jaén) y Torellana (Badajoz).

—Decreto por el que se crea el centro de mejora del maíz, en el Instituto Nacional de Investigaciones Agronómicas.

—Decretos por los que se declaran de utilidad pública la concentración parcelaria en los pueblos de Esparza de Galar y Galar (Navarra), Villar del Maestro (Cuenca), Valverdón (Salamanca) y Pozaldez (Valladolid).

—Acuerdo conjunto con el Ministerio de Comercio para la ordenación del mercado del arroz y mantenimiento de los precios legalmente establecidos.

SECRETARIA GENERAL DEL MOVIMIENTO. — Informe sobre el viaje a Alemania del Delegado Nacional de Sindicatos.

AIRE.—Decreto por el que se autoriza a realizar por concurso la contratación de elaboración de pan para tropa y economatos.

—Decreto por el que se nombra secretario general y técnico del Ministerio al coronel del Cuerpo de Ingenieros aeronáuticos, don Antonio Rodríguez Carmona.

—Decreto por el que se crea el servicio de búsqueda y salvamento.

—Expedientes de obras en los aeropuertos de Barajas y Fuenterrabía.

—Franquicias arancelarias y concesión de beneficios de libertad condicional.

COMERCIO. — Informe sobre el proyecto de acuerdo financiero entre el Instituto Español de Moneda Extranjera y un grupo de Bancos norteamericanos.

INFORMACION Y TURISMO.—Acuerdos e informes sobre diversos asuntos del Departamento.

PRESIDENTES DE SALA DEL SUPREMO, CONDECORADOS

Su Excelencia el Jefe del Estado ha concedido la Gran Cruz del Mérito Civil a don Domingo Guzmán de Lacalle y don Juan Gualbert Bermúdez, presidentes de sala del Tribunal Supremo, recientemente jubilados.

ESCRIBANIAS DE LUJO. ARTISTICOS MODELOS, EN I. G. DIARIO-DIA

SEGUROS

INCENDIOS
VIDA
ACCIDENTES
AHORRO Y PREVISION
COSECHAS
GANADOS
EDUARDO CALDERON MARTINEZ
DE AZCOITIA
Palencia

LETRAS DE LUTO

A la avanzada edad de 87 años ha fallecido el día 17 del actual, en Carrión de los Condes, después de recibir los auxilios espirituales, la señora doña Francisca Zorita García, quien por su bondadoso carácter, religiosidad y caritativo espíritu, puestos de manifiesto a través de su dilatada existencia en todos los actos personales realizados, la granjearon el cariño y la estimación de todos. En tan triste fecha, acompañamos en el sentimiento a sus apenados hijos don José María, doña María, don Jacinto, Sor Andrea y Sor Emilia (Hijas de la Caridad); hijos políticos doña Aida García, doña Catalina Tejerina y don Isaac García (Maestro Nacional); nietos y demás familia.

—También a la prolongada edad de 80 años, dejó de existir en Olmos de Pisuerga, el día 16 del corriente, la señora doña Fortunata Rodríguez Rey, después de recibir los Santos Sacramentos y la bendición de Su Santidad. Dotada la finada de grandes virtudes morales unidas a una bondad acrisolada, así lo reflejó a través de su larga vida, creándose en el seno de su familia, para la que dedicó sus más fervientes esfuerzos, y en el amplio círculo de sus amistades, grandes lazos de cariño y admiración.

Reciban en esta luctuosa fecha sus apenados hijos don Priscilo y doña Ovidia; hijos políticos doña Honorata García, don Luis Alcalde (maestro nacional de Calahorra de Boedo) y doña Ana Rodríguez; hermano don Dionisio Rodríguez; hermano político don Casimiro; nietos y biznietos, nuestro más sentido pésame.

—Hoy, día 18, en Mazariegos, entregó su alma al Señor, en plena floración de su joven vida y cuando un risueño porvenir se le abría por delante, la niña María del Carmen Ruiz Pariente, de 14 años de edad.

Por tan infausto motivo, expresamos nuestra sentida condolencia a sus apenados padres don Mariano y doña Marina; hermano Mariano; abuela doña Adela Gregorio; tíos, primos y demás parientes, suplicando a nuestros lectores una oración por su eterno descanso.

"PENSAR EN EL CANCER NO ES TEMERLE, SINO DETENERLE". Asociación Española contra el Cáncer.

Tentativa para derrocar el régimen comunista en China

Los antirrevolucionarios trataban de reemplazarle por la Monarquía

LOS CABECILLAS CONDENADOS A MUERTE

Tokio, 18. (Urgente).—Radio Pekín informa que se ha llevado a cabo una tentativa para derrocar el régimen comunista chino, pero que los rebeldes han sido detenidos y sus cabecillas condenados a muerte.

La emisión, captada en esta capital, no reveló cuándo se intentó la revuelta, ni cuántas personas estuvieron complicadas.

«Un grupo de elementos antirrevolucionarios —dijo la emisora roja— trató de derrocar el régimen rojo chino y reemplazarlo por una monarquía».

Añadió que los detenidos actuaron «subversivamente entre los agricultores chinos de un sector de la provincia de Hapei, al Noroeste de Pekín y que todos fueron juzgados y algunos condenados a muerte.—Efe.

UN GRUPO DE SABOTEADORES, DETENIDO

Tokio, 18. — En relación con la noticia facilitada por Radio Pekín, sobre una tentativa para derrocar el régimen comunista chino, la emisora roja dijo en una emisión posterior, que había sido detenido un grupo de saboteadores, acusados de descarrilar trenes y provocar incendios en Manchuria. Al parecer, este incidente no está relacionado con la revuelta de los monárquicos.

Los observadores diplomáticos dicen que las dos noticias fueron significativas, puesto que el Gobierno de Pekín, raramente informa de discordias interiores.

Los observadores chinos de esta capital, no ven relación directa entre el complot monárquico y las depuraciones del cuatro de abril del exjefe comunista de Manchuria y el excomisario político para el distrito militar del Noreste de China. En su opinión, éstas reflejan el descontento del Gobierno comunista con el progreso de su programa industrial. Dicen que las depuraciones de abril afectaban a la zona de Manchuria, mientras que el último complot ha sido descubierto en la China central.

Las referencias sobre las sectas monárquicas indican que se trata de una revuelta de carácter religioso. El grupo antigubernamental podría haber basado su llamamiento a la oposición en la política «religiosa» del comunismo chino. Se cree que el budismo es especialmente fuerte entre los agricultores y se hace notar que Pekín ha dicho que los monárquicos estaban trabajando en las zonas rurales.—Efe.

TRES O CUATRO REVUELTAS EN LOS ULTIMOS MESES

Wáshington, 18. — La Embajada de la China nacionalista, ha dicho que ha recibido información «sobre tres o cuatro» revueltas en la China roja, durante los últimos meses. No obstante, el portavoz de la Embajada dijo que no tenía informes del complot para derrocar al Gobierno comunista chino, anunciado hoy por Radio Pekín.

Añade la Embajada, que pueden haber ocurrido levantamientos a causa de la escasez de alimentos en el país, pero que no puede comprender cómo se podría establecer una monarquía en la China roja.—Efe.

Cecilio Curieses Urbón
Fábrica de Mosaicos "LA CARMINA"
MATERIALES DE CONSTRUCCION
Azulejos blancos y de color, tuberías de gres. Precios y calidades inmejorables
Avenida Manuel Rivera, 2. Teléfonos 1311 y 1644 PALENCIA

Rendición de los rebeldes DE INDOCHINA

El emperador Bao Dai, destituído

Saigón, 17.—Las tropas del Ejército, apoyadas por la Aviación, han conseguido la rendición de las unidades rebeldes en una gran batalla, y al mismo tiempo la familia imperial «ha destituído» al emperador Bao Dai.

El Ejército afirma haber dado muerte o herido a un centenar de rebeldes de la secta Hoa Hao, en catorce horas de lucha, durante las cuales se logró encerrarles en una gran bolsa.—Efe.

IGUALATORIO MEDICO PALENTINO
De asistencia Médico - Quirúrgica
Autorizado por la Dirección General de Sanidad, con el núm. 813

CUADRO DE ESPECIALIDADES

Cirugía General y Traumatología ...	D. Herman Blanco Ramos
Urología	D. Joaquín Díez Cascón
Oto-rino-laringología	D. José Escapa Leal
Partos y Enfermedades de la mujer	D. José Luis Guzmán Bregel
Medicina Interna y Digestivo	D. Próculo Andrés G. Cuena
Enfermedades de los niños y Puericultura	D. Serapio Pajares García
Pulmón y Corazón	D. Carlos Illera Paisán
Oftalmología	D. Arturo Seco Carrancio
Nerviosas y Mentales	D. Alfredo Prieto Vidal
Piel y Venéreas	D. Cándido Rodríguez Pascual
Análisis Clínicos	D. Melchor Andrés G. Cuena
Transfusiones de Sangre y Plasma ...	D. Teodoro Sánchez Doncel
Anestesiología	D. Alfonso Seoane de Lucas
Odontología	D. Felipe Gallardo Romero

SUSCRIPCION DE IGUALAS
JESUS ALARIO GONZALEZ
General Franco, 9, 1.º

PREMIO DE FOTOGRAFIA "NEGTOR 1955"

Hemos recibido las nuevas bases del Premio «Negtor 1955», de fotografía, cuyo Jurado será presidido por el Excmo. Sr. Don Miguel Mateu Pla, Presidente de la Real Academia de Bellas Artes de San Jorge, y el Excmo. Sr. Don José Francés, Secretario Perpetuo de la Real Academia de Bellas Artes de San Fernando, y otros tres distinguidos miembros; y que incluye la novedad de ofrecer a los cuatro primeros galardonados un viaje a Alemania, coincidiendo con la Exposición Internacional de Fotografía y Cinematografía de Colonia, además de las acostumbradas 50.000 pesetas que se otorgarán al conocerse el fallo en Otoño próximo.

La Casa Negtor enviará gustosa las citadas bases a quienes tengan a bien solicitarlas a su dirección: Calle Mallorca, 480, Barcelona.

No-do de sucesos

CAUSA POR HOMICIDIO

Orense, 15.—Ha comenzado en la Audiencia Provincial la vista de una causa por delito de homicidio. El procesado, José Paz Paz, en Agosto de 1952, para deshacerse de su novia, María González, de 19 años, la citó en un monte cercano al pueblo en que ella residía, y en el curso de la entrevista, la despeñó por un precipicio de unos veinte metros de altura, hasta un regato denominado «Cordeiros», donde la joven pereció ahogada por haber perdido el conocimiento a causa de la violencia de la caída. El criminal se internó en Portugal, donde residió oculto hasta el pasado año, en que fué detenido por la Guardia Civil, en Celanova. Está asimismo reclamado por numerosos delitos de robo. El fiscal solicita treinta años de reclusión menor y 75.000 pesetas de indemnización a los herederos de la víctima.—Cifra.

PETICION DE DOS PENAS DE MUERTE

Murcia, 16.—El próximo viernes comenzará en esta audiencia provincial la vista de la causa seguida contra Ana Romero García, esposa de la víctima y el pastor Enrique Avilés Guartero, para quienes el ministerio fiscal en sus conclusiones provisionales solicita la pena de muerte, como presunta inductora la primera y presunto autor el segundo del asesinato del agricultor Gregorio Sánchez Meroño, de 61 años de edad, que sufrió 10 ó 12 heridas de arma blanca. El suceso se registró en la localidad de Sucina, el 26 de mayo de 1951.

De la exposición de los hechos aparece que aquella madrugada la víctima había salido de su casa dirigiéndose a una finca que poseía y al amanecer el carro se encontró parado ante la casa de un amigo a quien el interfecto tenía habitualmente la costumbre de visitar cuando pasaba por allí; y al acercarse ese amigo al carro y contemplar a su conductor en una posición sospechosa, creyó al primer instante que estaría mareado, pero pudo comprobar con sorpresa que estaba muerto y manaba sangre.

Por sospechas fué detenido el pastor, quien en la noche de autos parece que siguió a la víctima, su amo, en bicicleta, logrando adelantar al carro siguiendo otro camino. Al acercársele discutió el pastor con su amo y saltando al interior del carro por la parte trasera, le infirió las heridas que le causaron la muerte.

Después, el acusado como agresor, se dirigió a la casa de la víctima, dando el pésame a los hijos del finado.

Luego de efectuada la detención de Enrique Avilés Guartero fué también detenida la esposa de la víctima acusada por el pastor como inductora del crimen.—Cifra.

CHOQUE DE TRENES EN BRASIL

Río de Janeiro, 17.—(Urgente). Un tren de cercanías, totalmente abarrotado de viajeros, chocó anoche con otro tren que venía en dirección contraria, en la línea de Leopoldina. Los primeros informes dicen que ha habido numerosos muertos y casi doscientos heridos.

El director del Hospital «Getulio Vargas», a donde fueron llevados los heridos, ha hecho una llamada por radio a todos los médicos y enfermeras que estuvieran libres de servicio, para que acudieran con urgencia al Hospital.

anuncios por palabras

ELEVADORAS-ENSACADOR S de «Francisquillo». Venta exclusiva para la provincia. Las más acreditadas y solicitadas. Almacenes de Maquinaria, Hijo de Feliciano Ortega.

COCINAS para carbón y leña. Pastor.

TUBERIAS de gres y fibro-cemento, chapa acanalada, para cubiertas. Pastor.

CALEFACCIONES Arias. Cuartos de baño. Menéndez Pelayo, 7. Teléfonos, 2647 y 1829.

PLACAS uralita para tejados, tuberías, accesorios, azulejos, etc. Uralita. Agencia Oficial, José Antonio, 43. Teléfono, 1455. Palencia.

COCINAS económicas con encimera pulida, precios de fábrica. Véalas en Maquinaria Urbón. Palencia.

SE VENDE un macho burreño, cinco años, la marca. Félix Martín. Autilla del Pino.

VENDO finca regadío dos obradas, con casa, gallineros y luz eléctrica, incluída en reserva. Informes, José Ruiz. Valentín Calderón, núm. 4.

SE VENDEN 1.000 pollas «Leghorn» y «Castellana Negra» y pollos de carne, de 3 meses. Tratar, Antonino González. Frómista.

SE OFRECE jefe molinero y chófer carnet primera. Mariano Antolín. Amusco.

VENDO camión «Ford»-4, palier flotante. Mariano Antolín. Amusco.

OCASION: Vendo carro par, buen uso, barato. Julián Bustillo. Santoyo.

SEGADORA «Trepa», como nueva, vendo por sobrante. Husillos. Aurelio Cabeza.

DEJAR labranza, vendo ensacadora «Francisquillo», pequeña, baratísima. Paredes Nava. Ignacio Gutiérrez.

VENDO novilla superior, escoger entre tres, segundo parto, dos recién paridas, una abocada. Jesús Pérez. Carrión.

VENDO carro par, buen uso, burra 6 años. Rufino García. Paredes de Nava.

POR DEJAR labranza, vendo dos carros violos, aparejada, trillos máquinas segadora, sembradora y limpiadora. Francisco Melgar. Villarramiel.

NECESITO local amplio, en alquiler. Solicito ebanistas. Estrada, 20.

VENDO carro seminuevo, de dos machos, y una noria. Vicente Benito. Torquemada.

VENDO ensacadora «Francisquillo», pequeña, con motor o sin él, o cambio por una grande; vendo serret cuatro asientos; máquina forrajera. Paredes Nava. Victoria Arenjo.

MOTORES para trilladoras, ensacadoras y aventadoras, eléctricos y a gasolina, de toda garantía. Facilidades de pago. Almacenes de Maquinaria, Fidel Diego García. Palencia.

PRENSAS para uva y husillos para lagar, cultivadores, arrobaderas para caballería y tractor, motores eléctricos, gasolina y aceite pesado y maquinaria en general. Tejeda y Díaz, S. L. Palencia.

SE VENDEN 300 cántaros de vino. Manuel Díez. Villatoquite.

VENDEN 700 cántaros de vino. Andrés Valenceja y Ovidio Barriga. En Villalcón.

OFRECESE agostero ponedor, sabiendo obligación. Eduardo Dato, número 1. Palencia.

SE VENDEN dos potras sementales, del Estado, una de año; otra de dos años. Tratar, Dionisio López. Cevico de la Torre.

VENDO máquina beldadora dada a mano, barata, y motor «C. L.», 2 y 1/2 H. P., con motobomba. Saturnino Fernández. Magaz.

SE VENDEN dos machos de 1 a 2 dedos, 3 y 4 años. Huerta de la Isla. Ramón Santos. Palencia.

NECESITO pastor. Siro Gómez. Trigueros del Valle.

COMPRARIA aventadora-elevadora «La Castellana», de casa Rebolleda. Razón, Hotel Castilla. J. Benito.

LAVANDERA se necesita, preferido interna. Hotel Castilla. Palencia.

NECESITO mosaistas. Fábrica de mosaicos. Toribio Madrigal. Doctor Cajal, B.

POR ENFERMEDAD de la dueña, traspaso Fonda, única en la localidad, amplias facilidades. Para tratar, en Villarramiel, «La Gigantilla», o Palencia, teléfono 2718.

SE VENDEN puertas grandes y un mostrador. Plaza la Catedral, 11.

SE VENDE futbolín «Duguespi», mesas, sillas y sillones plegables, mostrador y mesa cocina. Celefacciones Arias. Menéndez Pelayo, 7. Teléfono, 2647.

ALPARGATAS y calzado, todo goma, precios económicos. Casa Mary. Corral de Paredes, 12.

DISCURRA y compare... Mil preparados para gallinas, pero uno solo eficaz: Galliol. Premiado en varias exposiciones.

GAVILLADORAS y guadañadoras de acero «El Ciervo», muy ligeras, cosechadoras, aventadoras a mano y motor, ensacadoras metálicas dos y tres ventiladores, motores, piezas de recambio. Almacenes Pinacho.

REMOLQUES todos tamaños, inmejorable construcción, arados fijos, reversibles y cultivadores para tractor y caballerías, motores y grupos eléctricos, de petróleo y aceite pesado, correas, cojinetes, poleas, básculas, carretillos. Solicite catálogos en Almacenes Pinacho.

BAR CANTABRICO. Selecto marisco todos los días. Servicio a domicilio. Teléfono, 3201.

EMPLEARIA solo trabajar verano, tres productores, sin manutención. Almaraz, 19.

VENDESE manguera lona, para cosechadora, guarnición limonera, seminueva; cebaderas, mantas ganado y toda clase de aperos. Casa Marín. Plaza Mayor, frente La Carrionesa.

CARPINTEROS, ebanistas, constructores, carroceros: Francisco Madrigal Martínez, en Almacenes «La Hortensia». Avenida Manuel Rivera, 26, vende tableros, Tablex. Distribuidor Oficial.

ACADEMIA de mecanografía, «Arroyo». Método gratuito, buenas máquinas, comodidad. Colón, 31.

CIRUJANO-Callista. Se acabó el sufrir de los pies. Compruébelo en la Clínica Reyero. Alonso Fernández de Madrid, 2. Frente Correos.

VENDO motor eléctrico, monofásico, ventilador de fragua y un fuelle de fragua, tamaño terciado. Esteban Franco. Paredes de Nava.

TRILLADORA «Ajuria» modelo T. 80, vendo por adjudicación de cosechadora, estado seminueva. Informes Administración.

SEGADORA atadora completamente nueva, vendo por adjudicación de cosechadora. Informes. Administración.

SE NECESITAN oficiales carpinteros, para la fábrica de celulosa de Dueñas.

SASTRES: Clases de corte modernísimo. Sistema americano. Informes: Publicidad Gallardo. León.

REMOLQUES «Alvaro», para usos agrícolas, tres toneladas, 22.000 pesetas; 4 toneladas, 24.000 pesetas; 5 toneladas, 26.000 pesetas; 6 toneladas, 30.700 pesetas. Carretera la Esperanza, 40. Teléfono, 3761. Valladolid.

AZULEJOS. Mosaicos «La Hortensia». Avenida Manuel Rivera, 26-28. Francisco Madrigal Martínez.

TRANSPORTISTAS. Labradores: Navamuel vende el remolque mejor construído y más barato.

NEUMATICOS, correas de ventilador, correas trapezoidales. Navamuel. Casada del Alisal, E. Teléfono 1937.

CORDEROS, 170 de clase superior, vendo en Bahillo. El Prohombre.

BAÑOS RETORTILLO (Salamanca), 15 junio a 30 semptiembre. Aguas sulfurado-sódicas, nitrogenadas hipertermales, radioactivas. Eficacísimas. Reumatismo. Catarros. Piel. Bellísimo paisaje. Clima ideal.

VENDO 25 ovejas lanares emparejadas. Bernabé Mediavilla. Villafruela.

SE HALLA vacante chófer, carnet primera. Dirigirse a Dámaso Miguel. Saldaña.

SE VENDE grupo riego «Moexa», 2 y 1/2 H. P.; motor eléctrico beldar, de 1 y 1/2 C. V., con 15 metros cable bajo goma, trifásico. Talleres Rubio. Herrera de Pisuerga.

SE VENDE por contrata madera procedente de escuaje. «Monte Pequeño». Mayorga (Valladolid). Dirigirse señor encargado.

VENDO casa de piso, jardín, bodega, gallinero, bastante terreno, piso libre. San Isidro, 61. Sr. Moro. Valladolid.

VENTA BAÑOS, 18 cuartas regadío canal, vendo, junto o por partes; grandes facilidades pago y solar dentro pueblo. Informes, Agencia Conde, Paseo Zorrilla, 10. Teléfono 2451. Valladolid.

MAQUINAS punto patentadas, procedimiento italiano. Listador, tramador, jacquard. Especiales para listados, dibujos, goma. Absoluta garantía. Máximas facilidades. Consúltenos. «Imperio». Montera, 32. Madrid.

SE VENDE casa, llave en mano, sólida construcción, carretera general, amplia, dos terrazas, galería, cochera, jardín, patio con frutales, gallineros, conejeras. Facilidades pago. En Herrera de Pisuerga. Martín Lezcano.

POR DEJAR negocio se traspasa la acreditada Fonda H., de Anastasio García, de Herrera de Pisuerga, situada en lo más céntrico, con salida de los coches a la Estación, líneas de Cervera y Burgos.

ALMACEN carbones minerales, bien situado, renta insignificante, 700 metros cuadrados, mayoría techados. Apartado 12.107. Teléfono 39 03 71. Madrid.

ASERRADOR se necesita. Pérez-Rioja. M. Lafuente, 8. Palencia

SE VENDE barata bicicleta de señorita. Estrada, número 32, bajo.

NECESITA agosteros. Roldán. Autilla del Pino.

NECESITO pastor. Julián León. Santa Cecilia del Alcor.

AGOSTEROS y muleros se necesitan en Amusco. Secretario Hermandad.

SE VENDE una máquina beldadora, buen uso. «Casasola de Arión». Quintana del Puente. Juan Aguado.

FINCA con instalaciones magníficas, granja avícola, aparte cultivo regadío, casa habitación, dependencias anexas, indicadísima otras aplicaciones explotación, carretera principal, muy próxima capital. Agencia Fincas. Mayor, 30. Palencia.

VENDESE barato grupo riego, 2 y 1/2 H. P. Arconada. Azucarera Castilla.

SE NECESITA lechero soltero. Magaz. Maglorio González.

SE VENDE macho 6 años, 7 dedos. Tratar, Fuentes de Valdepero. Genaro García.

VENDO un caballo a toda prueba, de 4 años, 3 dedos sobre la marca. Tratar, con Dionisio Toribio. Lechero. Venta de Baños.

VENDO cerdos al destete. Fidel de las Heras. Barrio del Cristo. Barredo Viejo.

«**MORRIS**» 14 H. P., y «Renault», «Primaquatre», vendo, perfecto estado. Felipe Sánz. Mayor, 192.

SE NECESITA serrador de leñas. Almacenes de leñas, González. Monjas, 8.

CASA libre, vendo, con calefacción, cuarto baño, sitio muy céntrico. Informarán, República Argentina, 4, tercero, izquierda.

SE VENDE una vaca holandesa, con ternera de 10 días, 32-34 cuartillos de leche. Tratar, con Fidel González. Osornillo.

CASA céntrica, sitio inmejorable, 525.000 pesetas, produce cuatro por ciento libre. Agencia Fincas. Mayor, 30. Palencia.

¿IDEAL PARA REPOSO?
BALNEARIO DE SOLARES
A 19 Km. de Santander, 10 trenes diarios y carretera de primer orden, Bilbao a Santander
TEMPORADA 1.º JULIO A 30 SEPTIEMBRE
SISTEMA NERVIOSO.
APARATO DIGESTIVO
Gran Hotel, regido por el Jefe Cocina y el Maitre d'Hotel del Restaurante Chipén, de Madrid
Pida folletos
y... AGUA DE SOLARES

GRAN VINO "SANSON"

Reponga sus energías
CON SANSON
todos los días

BALNEARIO DE LEDESMA
SALAMANCA
Tratamiento de reumatismo en todas sus formas
FARINGITIS, LARINGITIS, OBESIDAD
Precios asequibles a todas las economías
INFORMES, SR. GERENTE. — TELEFONO, 18. LEDESMA

M.C.D.2022

La Vida en la Provincia

DESDE BARRUELO

Brillante actuación de la Banda Municipal de Carrión de los Condes y de la Masa Coral barruelana

En el Teatro Olimpia, de esta localidad, con lleno absoluto, dió un concierto la Masa Coral local, en colaboración con la Banda Municipal de Carrión de los Condes. Al llegar esta notable colectividad a la villa, ejecutó unos pasacalles por lo más céntrico de la población, siendo a su paso muy aplaudida.

No pretendemos hacer una crítica de arte, sino sencillamente, un exponente del éxito en general que obtuvieron ambas Agrupaciones.

La Coral va consiguiendo de día en día mayor ajuste y afinación poco común. La disciplina y afición de todos sus componentes unidas a la maravillosa dirección del señor Torre han operado este milagro.

Tal ocurrió con las obras que figuraban en la primera parte del programa, destacando entre ellas el «Ave María», a cuatro voces mixtas, de N. Torre; «Adagio», a cuatro voces, de Beethoven; «La Campiña», poema coral castellano, a cuatro voces, de N. Torre y «En mi huerto hay dos cerezos», jota, a cinco voces mixtas, del mismo autor, que tuvo que ser bisada ante las insistentes ovaciones del público.

La segunda parte, estuvo a cargo de la Banda Municipal de Carrión, que nos ofreció un selecto programa en el que figuraban una selección de «Rose Marie», una fantasía asturiana (arreglo de su director Domingo Goribar), «Katiuska» (fantasía), de Sorozábal y la Obertura de «El barbero de Sevilla», de Rossini.

Fueron muy aplaudidos, y ante la insistencia del auditorio, el señor Goribar nos obsequió con una composición suya, «Jota Aragonesa», largamente aplaudida. Desde estas columnas de DIARIO-DIA, quiero estimular a estos muchachos de la Banda Municipal de Carrión, para que bajo la acertada dirección del señor Goribar, sigan trabajando con todo entusiasmo y no desmayen nunca en pro del mejoramiento artístico de la Banda, salvando todas las dificultades que en principio tienen todas estas agrupaciones musicales.

La tercera parte, a cargo de la Coral, estuvo integrada por otras seis obras, destacando entre ellas, «Triestesse» (adaptación coral de N. Torre), de F. Chopín, cuyo solo cantó con singular acierto y bonita voz, la señorita Josefina Navamuel, teniendo que ser repetida ante el clamor del auditorio. Magnífica la «Canción de marineros», de L. Lázaro, a seis voces mixtas; «Canto a la Montaña», a cuatro voces, preciosa, y la dificilísima canción montañesa, a seis voces mixtas, de Sáez de Adana, «Molondrón», que fué salvada con gran pericia y acierto.

Como final, tuvo esta velada su momento culminante, cuando el señor alcalde, don Honorato Feito, hizo entrega a la Masa Coral, de la magnífica Bandera (bordada por primorosas manos), que el Ayuntamiento regala a dicha entidad Coral, tras pronunciar unas breves palabras.

Actuó de madrina la simpática señorita Olga Revilla. Con una gran salva de aplausos y vivas a Barruelo finalizó la entrega de la Bandera.

Y como colofón de esta memorable jornada, se cantaron los Himnos de Carrión y Barruelo, por la Masa Coral, acompañados de la Banda de Música, siendo largamente ovacionados con vivas a Carrión y Barruelo. Epílogo: Un día memorable, de franca hermandad y camaradería carrionesa-barruelana, que une a ambos pueblos y les hace conocerse mejor por medio del «arte bello» que para el cronista es el más «bello de todas las artes».—UN AFICIONADO.

ECOS DE TORQUEMADA

El Corpus y su Octava.-Comida benéfica.-El Centro de Higiene Rural inaugura sus servicios.-Notas escolares.-Del campo

No quiso este año lucir el sol con el esplendor que la fiesta del Corpus merece siempre y un amago de tormentas, tanto este día como el de la «Octava», impidieron que las procesiones con el Santísimo pudiesen recorrer todo el trayecto acostumbrado; escuchándose en cambio el fragor del trueno y luciendo la luz del relámpago, mientras los fieles entonaban los cantos eucarísticos y las luces de los faroles alumbraban al augusto Sacramento. Y como noticias parecidas se han dado de toda España en esta solemnidad que comentamos ello nos ha hecho pensar en la semejanza de lo sucedido en el Sinaí cuando el Señor promulgó el decálogo; y por asociación de ideas con aquellos días bíblicos, nos atrevemos a lanzar la siguiente.

Ante la anunciada supresión para el próximo año de la conmemoración de las Octavas, entre ellas la del Corpus, teniendo en cuenta la Santa Sede que con la agitada vida se olvidan las gentes de dedicar unos momentos a la Visitas al Santísimo; ¿no reaccionarán en nuestra Patria las Asociaciones piadosas en especial la Adoración Nocturna española, pidiendo que como sucedió antaño con la también suprimida fiesta de San José ante la petición de nuestra nación se continúa celebrando ¿Se tendrán que convertir en piezas de museos las Custodias de Arte y nuestros «Carros Triunfantes»? Por el honor de España y por su tradición gloriosa en venerar al Señor Sacramentado no nos conformemos con recordar que somos la patria de los Autos Sacramentales y de las Fiestas del Corpus. Desde este pequeño rincón de España queda lanzada la idea: Que los ecos de los Congresos Eucarísticos y el clamor de los españoles se encaucen y presenten al Romano Pontífice, manifestándole que España quiere seguir postrándose durante todas las Octavas del Corpus venideras ante el Santísimo como tradicionalmente lo ha venido haciendo hasta aquí y que el canto del «Tantum Ergo» no se extinga de nuestros órganos y de nuestras Catedrales en estos días.

El día de San Antonio y siguiendo la costumbre establecida en esta parroquia, se sirvió a los pobres en los locales de A. C., una sabrosa comida en la que a la delicadeza y abundancia del menú se sumó la de las señoras y señoritas de esta localidad que con todo cariño sirvieron la mesa, la cual fué presidida por nuestro querido párroco y el señor alcalde, reinando una sana alegría y confraternidad entre todos los concurrentes que previameste habían asistido a la santa misa y Comunión.

Vencidas las dificultades que se habían presentado, en la dotación de aguas y servicios anejos al Centro de Higiene Rural y Casa del Médico y en las cuales hemos visto destacarse en resolverlas a nuestro Ayuntamiento, secundando así la labor iniciada en esta provincia por el Excmo. Sr. Gobernador, don Jesús López-Cancio, nos es muy grato reseñar que en el día de hoy han sido inaugurados en dicho Centro de Higiene los servicios propios del mismo, siendo el primero en recibirlos, afortunadamente, no ningún lesionado, sino el niño Mauricio Andrés Marín, cuya ficha de puericultura y asistencia corresponde al número 625. Con este motivo y de acuerdo con la Alcaldía por el señor médico titular de esta villa como encargado de la dirección del Centro, se ha cursado al señor jefe provincial de Sanidad, al cual se le debe también el que este Centro se creara hace catorce años, un expresivo telegrama anunciándole la puesta en marcha de los servicios que reseñamos y rogándole transmita la noticia al Excmo. Sr. Gobernador. Asimismo es un deber que gustosos hacemos constar que, como no ignora la provincia, a esta labor de construir estos Centros se ha sumado y sigue haciéndolo la Diputación Provincial, con la concesión de subvenciones para dar así realidad a estas mejoras, impulsadas por la política del Caudillo dotando a los Municipios rurales de medios tan benéficos, y en cuya obra con tanto entusiasmo no cesan de laborar tanto la Dirección General de Sanidad, como el Consejo General de Colegios de Médicos, secundando las órdenes del que ya se conoce en toda España con el nombre de «Ministro Sanitario», aunque oficialmente figure solamente como de la Gobernación, ilustrísimo señor don Blas Pérez González.

Tenemos que registrar en esta crónica también la reunión de la Junta de Instrucción Escolar para fijar la fecha de celebración de los exámenes para obtención de los correspondientes certificados de escolaridad y que será el día 27 de este mes y el reparto de premios a los alumnos más distinguidos, será así mismo en la semana primera del mes de julio.

En la agricultura, tenemos que reseñar que algunas cebadas tempranas han comenzado a ser segadas con buena granazón; los demás sembrados continúan presentando un excelente aspecto y ante la proximidad de la recolección y el tiempo de nublados que reina todos los días, las gentes elevan sus ojos al cielo inquietantemente: Quiera el Señor que ante el depósito de plegarias que los antiguos le elevaban en esta época, especialmente con el rezo del Santo Trisagio a la Trinidad augusta y los que durante los días de la Octava del Corpus se han elevado por los fieles que ante la Exposición del Santísimo se han postrado; sirvan para alejar las tempestades y la cosecha pueda ser recogida sin ninguna novedad, pues así se lo han pedido al Señor muchas almas piadosas en nombre de todos los que en el campo tienen en estos días puestos sus afanes.

JUAN DE VALDESALCE

Accidente de circulación en AGUILAR DE CAMPOO

Resulta gravemente herido el conductor de una moto

Cuando José Barón Cagigal, de 43 años de edad, panadero, circulaba velozmente por la calle de Barrio y Mier, montado en una motocicleta de su propiedad, en la que llevaba dos hijos suyos de corta edad, uno en la parte delantera y otro en la posterior, poco antes de llegar a la confluencia de la calle Tobalina, salía un coche particular, propiedad de don Ramón P. Asín, y por la mala visibilidad del cruce, ambos vehículos chocaron, saliendo despedido el conductor de la moto, que cayó al suelo. Recogido José Barón por el dueño del coche, fué asistido por el médico de la localidad, don Luis Millán Ruiz, quien le apreció heridas muy graves con amputación traumática de la pierna izquierda. Ha sido trasladado a un sanatorio de Reinosa.

DE SOCIEDAD

VILLELGA

PETICION DE MANO.—Por los señores de Báscones y García, propietarios de Olleros de Pisuerga y para su hijo Domiciano, ha sido pedida en ésta a la familia de González y Martínez, la mano de su simpática hija Aurorita. Entre los novios se cruzaron los regalos de rigor.

La etapa del viernes de la Vuelta a Asturias

Fué ganada por Bibiloni

Avilés, 17. — Se ha corrido la IV etapa de la Vuelta Ciclista a Asturias: Cangas del Narcea-Avilés, de 164 kilómetros. La salida se dió a las dos y media de la tarde y apenas comenzada la prueba intentaron escapar los franceses Payan y Cannavesi y los españoles Gual y Chacón. En la subida del Rodical, de segunda categoría, puntuable para el Premio de la Montaña, inició un fuerte ataque Bahamontes que coronó el Alto en primera posición, seguido de Cannavesi, Chacón, Payan y Moreno. En la bajada estos corredores fueron alcanzados por el grueso del pelotón. En el control de aprovisionamiento de Luarca se formó un grupo de 17 corredores que fueron los que, con pequeños intervalos, llegaron a la meta.

CLASIFICACION:

1.—Bibiloni, en 4 horas, 42 minutos, 30 segundos.
2.—Bertrán, 4-42-32.
3.—Mateo, mismo tiempo.
4.—Bahamontes, mismo tiempo.—Alfil.

Lea todas las semanas, nuestro "SUPLEMENTO DEPORTIVO".

BODAS LA ROSARIO

CENA-BAILE PARA MATRIMONIOS

La noche del día 23, víspera de la Festividad de San Juan, inauguramos el Salón-Comedor, con una cena americana, amenizada con la mejor orquesta y el ambiente más selecto

¿Usted tenía ganas de cenar en

LA ROSARIO?

No pierda esta oportunidad que le brindamos, con este gran menú:

Alcachofas salteadas con jamón y champiñón
(Plato que recomendamos)
Langosta del Cantábrico, dos salsas
(servida entera)
Muslitos y pechugas de pollo en su jugo, con adornos
Postre: Mantecado con fresas y tarta capuchina
Vinos Rioja, Paternina, café y licores selectos, champán

RESERVA DE MESAS, PERSONALMENTE

DIETARIO

Domingo 19 de Junio de 1955

SANTORAL. — III de Pentecostés. —Santos: Juliana de Falconieri, virgen, fundadora; Gervasio, Protasio, Gaudencio, obispo; Culmacio, doctor; Ursicino, Zósimo, Bonifacio, mártires. (Misa: Del Domingo de Infraoctava. Color: Blanco).

Sale el sol a las 4'44 horas y se pone a las 19'47 horas. Sale la luna a las 4'30 horas y se pone a las 19'22 horas. Luna nueva. a las 4'12 horas.

REFRAN. — Más vale un agua entre mayo y junio que los bueyes, el carro y el burro.

EL TIEMPO EN PALENCIA

Barómetro: A las 18 horas de ayer, 698'2; a las ocho horas de hoy, 698'2. — Temperaturas: Máxima de ayer, 24'0; mínima de hoy, 12'6.—Dirección del viento: A las 18 horas de ayer, E.; a las ocho horas de hoy, NW. Lluvia, 11'0. Humedad relativa media, 65 por 100.

EL TIEMPO EN ESPAÑA

Comunica el Observatorio Meteorológico que durante la noche pasada se han producido precipitaciones en general, en toda la Península, Baleares y Marruecos. Se han recogido 21 litros en San Javier; 19, en Valladolid; 17, en Ciudad Real; 16, en Calera; 15, en Melilla; 14, en Calamocha; 9, en Santander e Ibiza; 8, en Gerona; 7, en León; 5, en Gijón y Valencia; 4, en Barajas, Punta Galea, Toledo y Alcantarilla; 3, en Igueldo, Logroño, Castellón y Alicante; 2, en Albacete y Burgos; uno, en Córdoba, Almería y Bilbao, y cantidades inferiores en diversos puntos.

Persistirá el régimen de lluvias, con probabilidad de tormentas en los montes de Toledo e Ibérica, desembocadura del Ebro, Pirineos y Levante.

Temperaturas extremas: Máxima de 31 grados, en Murcia; y mínima de 10, en Avila. En Madrid, máxima de ayer, a las trece horas, 24 grados, y mínima de hoy, 15 grados, a las seis horas.

La presión atmosférica, a las doce horas, era, en Madrid, de 703 milímetros.

ARTICULOS DE ESCRITORIO, EN I. G. DIARIO-DIA

EFEMERIDES. — 1876: Muere en Madrid el ministro carrionés don Agustín Esteban Collantes. — 1623: Nace Pascal. — 1715: Muere Lemery. 1719: Muere Addison. — 1744: Nace el general Artigas. — 1867: Ejecución del emperador Maximiliano de Méjico, en Querétaro.

MOSAICOS GRAJAL
OBRAS Y CONSTRUCCIONES
Cementos, yesos, cañizos, azulejos, fregaderas, tuberías, etc.
Precios económicos
ALMACENES: Ignacio Martínez de Azcoitia, 15. Teléfono, 2297
PALENCIA

Becas para Maestros

Habiendo interesado la Comisaría de Extensión Cultural del Ministerio de Educación Nacional, del Departamento de Cultura de la Delegación de Educación Nacional, la selección de un grupo de maestros que actúen en la campaña que se ha de llevar a cabo este verano en las Hurdes, la Jefatura Nacional del S. E. M. ha tenido a bien convocar —de acuerdo con el Departamento de Cultura— un Concurso para la selección de 25 maestros, de edad inferior a los 40 años, para que participen en los trabajos a realizar y que comenzarán el día 15 de julio próximo.

A estos efectos y con el fin de proceder a la selección indicada, cuantos maestros lo deseen y reunan la condición de edad referida, deberán solicitarlo de la Jefatura Nacional del S. E. M. antes del día 25 de junio actual, bien entendido que las solicitudes han de dirigirse a la Jefatura Provincial de este Servicio (Menéndez Pelayo, 25, Palencia). A las instancias deberán adjuntar certificaciones acreditativas de los méritos patriótico-profesionales y de apostolado que en los mismos concurran.

A los maestros seleccionados se les abonará el importe del viaje de ida y vuelta a sus respectivos destinos y estancia durante los dos meses y medio que dure la campaña, aparte de dietas como complemento.

Para más detalles, los interesados pueden dirigirse a esta Jefatura Provincial del S. E. M.

Palencia, 18 de junio de 1955. — El Secretario, ANTONIO ALAMO SALAZAR. V.º B.º, el Jefe Provincial del S. E. M., ANTONIO FERNANDEZ RODRIGUEZ.

La Delegación Nacional de Deportes impresionada por la catástrofe de LE MANS

Adoptará medidas excepcionales para prevenirse contra tales desastres

Madrid, 17.—La Delegación Nacional de Deportes, impresionada por el dramático suceso automovilista recientemente ocurrido en Francia, estudia la posibilidad de que en nuestro país se adopten las medidas conducentes a prevenirse contra tales catástrofes.

Para ello, y sin ánimo de inmiscuirse en la jurisdicción peculiar de las Federaciones de Automovilismo y Motociclismo, y mucho menos en las de los organismos técnicos superiores del Estado, exhorta a dichas Federaciones para que consideren el problema que plantea la velocidad que pueden alcanzar las máquinas actuales en pistas y circuitos deficientemente preparados para tales carreras; y, en consecuencia, estudien y formulen cuantos proyectos les aconseje su experiencia técnica para que esta Delegación Nacional de Deportes, a la vista de dichas sugerencias y de las propias proyectadas, encauce cerca de los organismos superiores un problema que, cara al porvenir, es preciso resolver previa meditación, puesto que está fuera de toda duda que las actuales rutas no son apropiadas para desarrollar esas velocidades ante públicos excesivamente numerosos, que pueden quedar expuestos a los riesgos de accidentes graves.—Alfil.

El luxemburgués Ernzer ganó la séptima etapa de la Vuelta a Suiza

Gelabert sigue el sexto en la clasificación general

Lucerna, 17. — Marcel Ernzer (Luxemburgo), ha ganado la séptima etapa de la Vuelta Ciclista a Suiza, cubriendo los 235 kilómetros existentes, pasando por el monte Klausen, en 6 horas, 57 minutos, 2 segundos, lo que representa una velocidad média de 33'700 kilómetros por hora.

2.—Jean Brankart (Bélgica), 6-57-14.
3.—Ferdinand Kubler (Suiza), 6-57-17.
4.—Stan Ockers (Bélgica).
5.—Otto Mailli (Suiza).
6.—Arrigo Padovan (Italia).
7.—Wim Van Est (Holanda).
8.—Hugo Koblet (Suiza).

Todos en el mismo tiempo que Kubler.

Para el noveno puesto se han clasificado ex aquo treinta y tres corredores, también con el mismo tiempo que el tercero, Kubler.

Entre los empatados figuran: Van Cauter y Sorgellos, de Bélgica.

Masseco, Boni, Falaschi y Volpi, de Italia.

Nolten y Hinsen, de Holanda.
Gelabert e Iturat, de España.
Morn, de Luxemburgo.
Reisser, de Francia.

Nuber, Luratti, Lnecht, Strehler, Hollenstein, Clerici, Traxel, Rudolf, Schellemberg, Pianezzi y Matzger, de Suiza.

En el trigésimo-segundo lugar se clasificó Serra (España), con un tiempo de 7-2-16.

Koblet tiene virtualmente asegurado el primer puesto, ya que mañana se celebra una etapa de su especialidad, una prueba individual contra reloj.—Alfil.

KOBLET GANO EL PREMIO DE LA MONTAÑA

Lucerna, 17. — Koblet ha ganado hoy el gran Premio de la Montaña.

En la cima de Klausen, de 1.952 metros, se estableció la siguiente clasificación:

1.—Hollenstein (Suiza), 10 puntos.
2.—Koblet (Suiza), 9.
3.—Serra (España), 8.
4.—Ernzer (Luxemburgo), 7.
5.—Clerici (Suiza), 6.
6.—Nolten (Holanda), 5.
7.—Ockers (Bélgica), 4.
8.—Reisser (Francia), 3.
9.—Van Cauter (Bélgica), 2.
10.—Brankart (Bélgica), 1.

La clasificación general del gran Premio de la Montaña, ha quedado como sigue:

1.—Koblet, 34 puntos.
2.—Clerici, 31.
3.—Hollenstein, 30'5.
4.—Ex aquo: Schellemberg, 30. Boni, 30.—Alfil.

CORREDOR QUE ABANDONA

Lucerna, 17. — El corredor italiano Scudellano, ha abandonado en la etapa de hoy.

También abandonó el suizo Schaer. —Alfil.

CLASIFICACION GENERAL

Lucerna, 17. — Después de la etapa de hoy, la clasificación general de la Vuelta Ciclista a Suiza se establece en la forma siguiente:

1.—Koblet (Suiza), 45-22-28.
2.—Ockers (Bélgica), 45-22-59.
3.—Schellemberg (Suiza), 45-23-02.
4.—Clerici (Suiza), 45-23-08.
5.—Kubler (Suiza), 45-27-52.
6.—**Gelabert (España), 45-30-59.**
7.—Nolten (Holanda), 45-31-03.
8.—Huber (Suiza), 45-31-04.
9.—Brankart (Bélgica), 45-31-47.
10.—Padovan (Italia), 45-32-16. — Alfil.

DESTACADA ACTUACION DEL EQUIPO ESPAÑOL

Lucerna, 17. — La etapa de hoy, de la Vuelta Ciclista a Suiza, se desarrolló con tranquilidad en los 80 primeros kilómetros, por carretera llana, hasta el monte Klausen, en donde el suizo Hollenstein inició una escapada que no dio resultado, al ser alcanzado en seguida por el primer clasificado, Hugo Koblet.

Tres kilómetros después, Serra, se despegó del pelotón y se unió a los dos primeros.

Hollenstein volvió a escaparse, ya en la subida del Klausen, y, a su paso por la cima, llevaba un minuto y 55 segundos a Koblet y Serra, y tres minutos sobre un grupo de 18 corredores.

La ventaja de Hollenstein fué reduciéndose en el descenso hasta Burglen. Detrás de él, a sólo 200 metros, iban Koblet, Serra y Ockers.

Cuando fué alcanzado el corredor suizo, los «ases» disminuyeron el tren, lo que permitió que se formara un grupo de 32 corredores.

En los últimos 40 kilómetros, el español Serra quedó rezagado, debido a un pinchazo, mientras que el «paquete» permaneció unido hasta una pequeña subida de cinco kilómetros. Durante el descenso, Ernzer dió un tirón y se destacó unos 200 metros, para llegar vencedor a la meta.

El equipo español tuvo una destacada actuación en la etapa de hoy, especialmente Serra que, al final, tuvo la desgracia de pinchar. La persecución que hizo a Koblet fué lo más espectacular de la carrera, pero la mala fortuna le hizo rezagarse, cuando tenía asegurado entrar con el primer pelotón. De todas formas, su actuación fué excelente.

Gelabert acusó el esfuerzo de la etapa de ayer, y no pudo estar entre los primeros en la subida al Klausen. Sin embargo, se recuperó rápidamente y supo mantenerse en el sexto puesto de la clasificación general, al terminar con el grupo de cabeza.

Después de la etapa de hoy, los corredores españoles ocupan los siguientes puestos en la clasificación general:

6.—Gelabert, 45-30-59.
16.—Iturat, 45-46-58.
18.—Serra, 45-48-03.—Alfil.

El partido Suiza-España y el reparto de invitaciones

La distribución hecha por la Federación no parece equitativa

Barcelona, 17.—En relación con la invitación de la Real Federación Española de Fútbol a diversos periodistas para asistir al partido Suiza-España, "La Prensa" publica esta noche la siguiente nota:

"La Real Federación Española de Fútbol ha echado la casa por la ventana con motivo del partido de Suiza. Hoy por la mañana salió de Barajas la nutrida representación, de la que forman parte, además del ejército de jugadores, director y personal "científico", nada menos que 16 periodistas, entre ellos doce de Madrid, dos de Barcelona, uno de Bilbao y otro de Valencia, todos ellos especialmente invitados por la muy respetada Real Federación Española de Fútbol. Sin embargo, es verdaderamente "ejemplar" la manera de distribuir las invitaciones de Madrid, que sólo tiene dos seleccionados, se invita a doce periodistas; de Bilbao, que tiene cinco seleccionados, un solo invitado y Sevilla, que tiene seis seleccionados, ¡ninguno!. ¿A eso se llama una distribución equitativa ".

En Boda o en Comunión...
un regalo siempre luce
el de
CASA SALAMANCA

Moto Club Palentino

AVISO

Por inseguridad del tiempo, los actos organizados para mañana, día 19, se aplazan para el próximo domingo, día 26.

Copa Primavera

Partidos para hoy

Clasificación del Torneo Zona Norte, después de la cuarta jornada (12-VI-55)

	J.	G.	E.	P.	F.	C.	P.
Cervera	4	3	1	0	7	2	7
Guardo	4	2	1	1	13	2	5
Villada	3	2	1	0	4	1	5
Aguilar	4	0	3	1	1	2	3
Velilla	4	1	1	2	3	6	3
Herrera	4	1	1	2	5	9	3
Vallejo	4	1	1	2	4	11	3
Barruelo	3	0	1	2	2	4	1

Partidos para el día 19:
Barruelo-Herrera
Villada-Guardo
Velilla-Aguilar
Cervera-Vallejo

M.C.D.2022

INFORMACIONES DE ULTIMA HORA

El nuevo embajador de Honduras

Ayer tarde llegó a Madrid

Esta tarde ha llegado a Madrid el nuevo embajador de Honduras en España, doctor don José Antonio Peraza, acompañado de su esposa e hijos. En el aeropuerto de Barajas fué recibido, en representación del ministro de Asuntos Exteriores, por el primer introductor de Embajadores y jefe de Protocolo, Barón de las Torres. Asimismo acudieron al aeropuerto a recibir al nuevo Embajador el personal de esta representación diplomática y miembros de la colonia hondureña.

Hoy, el partido internacional de fútbol SUIZA-ESPAÑA

Se anuncia oficialmente el equipo español

Ginebra, 18.—Oficialmente se ha anunciado la alineación del equipo español para su partido de hoy contra Suiza. Será la siguiente:

Carmelo; Guillamón, Campanal, Garay; Mauri, Maguregui; Miguel, Arteche, Kubala, Domenech, Collar.—Alfil.

DOS TITULARES DEL EQUIPO DE SUIZA, SUFREN UN ACCIDENTE

Ginebra, 18.—Se ha sabido hoy, que la preselección suiza ha tenido un rudo golpe.

La policía ha informado que el medio centro Kernen y el interior izquierdo Mauren, sufrieron anoche un percance automovilista mientras se dirigían en coche de Cuahx De Fonds, a Ginebra. Con esos dos jugadores eliminados de la selección, figuran ahora en el equipo suizo tantos suplentes como jugadores titulares.—Alfil.

Entierro del cadáver del general Vidal Munárriz

Sus restos se trasladaron a San Sebastián, presidiendo el sepelio el Ministro del Ejército

San Sebastián, 18.—Esta tarde se ha verificado el entierro del cadáver del general de división don Enrique Vidal Munárriz, que ha sido traído de Burgos para ser enterrado en el panteón familiar. El acto constituyó una impresionante manifestación, pues eran incontables las simpatías que el finado se había granjeado en la provincia de Guipúzcoa. El féretro fué trasladado desde la estación del Norte al Gobierno Mlitar, donde se formó la comitiva que presidía el ministro del Ejército, teniente general Muñoz Grandes; capitán general de la Sexta Región Militar, teniente general Alcubillas; Obispo de la diócesis, Dr. don Jaime Font Andreu; gobernador civil y jefe provincial del Movimiento, señor Garicino Goñi; general gobernador militar, señor Rodríguez Cano; comandante de Marina, señor Garnica; vicepresidente de la Diputación, alcalde accidental y demás autoridades provinciales y locales. También formaba el general gobernador militar de Navarra, señor Alonso Vega; gobernador militar de Alava, general Moriña y otras autoridades y representaciones.

En la presidencia figuraban también algunos familiares del fallecido. Una compañía del Regimiento de Cazadores de Montaña número 8, con bandera, escuadra, banda y música, rindió honores. El féretro iba cubierto con la bandera nacional y fué colocado en el coche estufa. Del coche pendían hermosas coronas enviadas por autoridades, representaciones, personalidades, así como de familiares y particulares.

Al ser colocado el féretro en la carroza fúnebre, la banda de música del Regimiento de Cazadores de Montaña número 8, interpretó la marcha de los Infantes. Detras de la carroza iban los miembros del Consejo de la Adoración Nocturna española de San Sebastián, de la que el finado era presidente. Frente al Teatro Victoria Eugenia, hizo alto la comitiva, desfilando ante el cadáver las fuerzas militares.

El lunes, al mediodía, en la iglesia Catedral del Buen Pastor, se celebrarán solemnes funerales en sufragio del general Vidal Munárriz.—Cifra.

Identidad de puntos de vista en los occidentales sobre la "guerra fría"

La unificación de Alemania y el plan de desarme, puntos a estudiar por los "grandes"

Nueva York, 18. — El Ministro de Asuntos Exteriores francés, Pinay, reveló que él y sus colegas Mc Millan y Foster Dulles y el Canciller Adenauer, han «llegado a una absoluta identidad de puntos de vista» en sus conversaciones sobre «la guerra fría».

«Nos reuniremos con nuestro colega soviético, Molotof —dijo— dispuestos a ver cómo pueden traducirse a hechos los gestos de buena voluntad realizados por la URSS».

Pinay hizo estas manifestaciones en el curso de una Conferencia de Prensa y agregó que tratará hoy con el Canciller Adenauer de las cuestiones que interesan directamente a sus respectivos países. Aunque no existen problemas concretos — afirmó — se reanudarán las discusiones sobre detalles del acuerdo del Sarre iniciadas en Bonn en mayo pasado

«Consideramos que el acuerdo franco-alemán es indispensable para la unidad de Occidente. Deseo subrayar que ésto se ha convertido en parte fundamental de nuestra política».—Efe.

ANTE LA CONFERENCIA DE LOS GRANDES

Wáshington, 18. — Los embajadores de la Organización del Tratado del Atlántico Norte, fueron totalmente informados en el día de hoy por Douglas Arthur II, abogado del Departamento de Estado, sobre la reunión de los ministros de Asuntos Exteriores de las tres grandes potencias occidentales, que terminó ayer en Nueva York.

Mac Arthur II, que fué el asesor del secretario de Estado durante la reunión de San Francisco, conferenció con los embajadores durante dos horas.

Dijo que los ministros de Asuntos Exteriores de las tres grandes potencias occidentales esperaban oír al ministro soviético de Asuntos Exteriores, Molotof, cuando se reunan para cenar con él en San Francisco, el 21 de junio.

Mac Arthur manifestó su impresión de que el Consejo de la Otan esperaba reunirse en París, probablemente el 16 de julio, para escuchar lo que los ministros de Asuntos Exteriores de las tres grandes potencias occidentales tienen que decir sobre la Conferencia de los «cuatro grandes», que comenzará el dieciocho de julio en Ginebra.

En fuentes políticas dignas de crédito, se dice que la opinión del Canciller alemán Adenauer —cuando habló con los ministros de Asuntos Exteriores en Nueva York—, fué la de que antes de que tenga lugar la unificación de Alemania, debía llegarse a un acuerdo general de desarme para la seguridad europea. Esto, según las mencionadas fuentes, parece indicar que estas dos cuestiones pueden ser más importantes que la de la unificación alemana en la Conferencia de Ginebra.

Se añade que parece haber indicios de que Rusia tenga el mismo punto de vista, pero ésta es una de las cuestiones que habrán de ser tratadas con Molotof en San Francisco.

Los informantes manifiestan que hasta ahora, los Estados Unidos no han decidio nada sobre una política de desarme. Esta cuestión se encuentra actualmente en estudio por el adjunto para desarme, Harold Stassen, a quien el presidente Eisenhower asignó la tarea de preparar un plan.

Las mencionadas fuentes políticas tienen entendido que los ministros de Asuntos Exteriores británico y francés, acordaron, en la Conferencia de Nueva York, que los Estados Unidos preparen primero sus ideas sobre el desarme, ya que este país tiene bastante más experiencia sobre estrategia de armas nucleares, y dado que es obvio que las armas nucleares serán un factor principalísimo en cualesquiera propuesta de desarme.

Añadieron que Dulles estuvo totalmente de acuerdo con sus colegas francés y británico, en que un acuerdo general de seguridad europea es necesario antes de que tenga lugar el rearme alemán, a fin de hacer desaparecer los prejuicios de Rusia soviética sobre una Alemania unificada.—Efe.

Empiezan en Bilbao las fiestas de la liberación

Bilbao, 18.—En la basílica de Begoña se celebró un solemne Te Deum de acción de gracias como acto inicial de las fiestas de la Liberación, que comienzan esta tarde. La función religiosa estuvo presidida por el gobernador civil de la provincia, señor Riestra Díaz y asistieron todas las autoridades provinciales y locales. Terminado el Te Deum se cantó una Salve.

A las dos de la tarde, en un típico chacolí, se celebró la tradicional comida por la Delegación provincial de Ex combatientes. Asistieron varios cientos de comensales encuadrados en la Organización, presididos por el delegado nacional de Ex combatientes, señor García Rebull, a quien acompañaban el general gobernador militar de la plaza; gobernador civil y jefe provincial del Movimiento; delegado provincial de Ex combatientes; presidente de la Diputación, alcalde accidental, coroneles jefes de Artillería e Infantería de Bilbao y los Medallas Militares individuales.

A los postres pronunció un discurso el gobernador civil, que propuso se cursase un telegrama de adhesión al Generalísimo y anunció la construcción de una ermita en el lugar denominado Peña Lemona, a fin de enterrar en ella a todos los que murieron en la batalla librada en aquel lugar. Finalmente se cantaron el Himno Nacional y el Cara al Sol.—Cifra.

PERO LLUEVE INTENSAMENTE

Bilbao, 18.—Desde primeras horas de la mañana llueve intensamente sobre la capital, lo que hace temer que queden deslucidos los festejos de esta noche conmemorativos de la Liberación de la villa. A pesar del agua, las casas aparecen engalanadas con banderas nacionales y del Movimiento y las calles profusamente iluminadas con la instalación especial de 25.000 bombillas. Mañana, en la Plaza Elíptica, se celebrará una misa de campaña. Al mediodía el Gobierno Civil, Diputación y Ayuntamiento ofrecerán un banquete al ministro secretario general del Movimiento y por la tarde se celebrará la gran corrida de la Liberación.—Cifra.

Acuerdos de EE. UU. con Grecia, Holanda y Noruega

Wáshington, 18.—El Departamento de Estado anuncia que los Estados Unidos han firmado acuerdos con Grecia, Holanda y Noruega para facilitar el intercambio de información y derechos de patentes con fines de defensa.

Estos acuerdos son similares a los firmados con Gran Bretaña, Italia y Bélgica.—Efe.

Ayuntamiento de Villaeles de Valdavia

El día 4 de julio próximo, a las doce horas, tendrá lugar en la Casa de Ayuntamiento, bajo la Presidencia del señor Alcalde, la subasta de quinientos setenta y cinco chopos, bajo la tasación de CIENTO DIEZ MIL PESETAS. La subasta se realizará por pliego cerrado, adjudicándola a aquel que resulte más favorable al Ayuntamiento.

Los gastos de inserción de este anuncio, correrán de cuenta del adjudicatario.

Fernández Cuesta, en Bilbao

Presidió la clausura de los actos conmemorativos de la Ciudad Sanatorial

Bilbao, 18. — Procedente de Madrid, llegó esta tarde, por carretera, el Ministro Secretario General del Movimiento, señor Fernández Cuesta, a quien acompañaban el vicesecrétario de Secciones, señor Pradera; Delegado Nacional de la Vieja Guardia, don Alberto García Ortíz; lugarteniente general de la Guardia de Franco, señor Murga; Delegado Nacional de Justicia y Derecho, don Roberto Reyes. En Orduña, límite de la provincia, fué recibido por el Gobernador civil, señor Riestra, y el Delegado Nacional de Ex-combatientes, señor García Rebull. El señor Fernández Cuesta fué saludado por el Gobernador civil y autoridades provinciales y locales, así como por diversas representaciones de las fuerzas vivas de la provincia.

Seguidamente, en comitiva, las autoridades, presididas por el Ministro Secretario, se dirigieron a la ciudad sanatorial «Santa Marina», donde aguardaban el director general de Sanidad, señor Palanca; el director del Establecimiento, doctor Zumárraga; junta de gobierno, gran número de damas y una nutrida representación del Cuerpo médico de la capital y provincia.

En el salón de actos de Santa María, el Ministro presidió la sesión de clausura de los actos conmemorativos de las bodas de plata de la ciudad sanatorial, tomando asiento, junto al señor Fernández Cuesta, los Gobernadores civil y militar; director general de Sanidad; alcalde de Bilbao, en funciones, y el Vicario general de la diócesis.

Primeramente hizo uso de la palabra el doctor Morales, en representación del Patronato Nacional Antituberculoso, quien mostró su satisfacción por cuanto ha visto en Vizcaya, destacando a este respecto la presencia de la Asociación de Enfermos, caso único en España. También se refirió a los exbecarios de Santa Marina, que hoy son doctores que demuestran su competencia en todo el ámbito nacional.

Seguidamente habló el alcalde en funciones, señor Berastegui, que mostró su complacencia por el hecho de que el 25 aniversario de la fundación de Santa Marina coincida con el dieciocho de la liberación de Bilbao. Se mostró igualmente satisfecho de las sesiones científicas que, con este motivo, se han venido celebrando en esta villa.

Luego hablaron el presidente de la Diputación y jefe provincial de Sanidad, doctor Uruñuela y, finalmente, el Ministro procedió a imponer al doctor Zumárraga, director de la Ciudad Sanatorial desde su fundación, las insignias de la Encomienda de la Orden Civil de Sanidad. El acto se celebró en medio de calurosos aplausos. El homenajeado, en términos emocionantes, agradeció la distinción que se le concedía.

Finalmente, el Ministro declaró clausurado el acto conmemorativo de las bodas de plata, retirándose a descansar al hotel, donde esta noche se celebrará una cena en su honor, como final de los actos conmemorativos de Santa Marina.—Cifra.

El régimen tormentoso es general en casi toda España

Varios chispas eléctricas han producido víctimas

Burgos, 18.—Después de varios días de régimen tormentoso, esta mañana comenzó a llover. El temporal de agua se hizo luego copiosísimo, no cesando los aguaceros durante todo el día. El cielo permanece encapotado y presagia nuevas lluvias.—Cifra.

DOS MUERTOS POR UNA CHISPA

Barco de Avila, 18.—Continúa el régimen tormentoso en la comarca. Comunican del pueblo de La Horcajada que una chispa eléctrica mató al labrador José Antonio Santamaría Hernández, de 36 años de edad, que regresaba de una finca acompañado de un sobrino de 15 años. Ambos montaban un borriquillo que también quedó muerto en el acto. El muchacho resultó ileso, así como un hermano de la víctima que a corta distancia les seguía cabalgando en otro animal, que igualmente quedó muerto.—Cifra.

OTRA VICTIMA EN REOCIN (SANTANDER)

Santander, 18. — En el pueblo de Reocín de los Molinos descargó una fortísima tormenta con escasas precipitaciones, pero con gran aparato eléctrico, cayendo una chispa que causó la muerte al joven Pedro Díaz, de 17 años, que estaba con dos hermanos y otros muchachos viendo cómo pescaban cangrejos. Sus compañeros fueron lanzados al suelo sin sufrir daños, viéndose uno de ellos despojado de las alpargatas que calzaba.—Cifra.

32 LITROS RECOGIDOS EN TUDELA

Tudela, 18.—Llueve en esta ciudad desde primeras horas de la mañana y así ha continuado, sin interrupción, durante todo el día, hasta ahora, las nueve de la noche, en forma más bien que de tormenta, pues ha habido muy poco aparato eléctrico, de temporal. En doce horas de lluvia constante se han recogido 32 litros por metro cuadrado, mayor cantidad que la recogida durante toda la primavera.

Las precipitaciones estropean las labores de siega y perjudican a los trigos, especialmente a los que ya están cortados.

El río Queiles y otros afluentes del Ebro han aumentado su caudal notablemente.

La temperatura y el aspecto del tiempo son propios del Otoño.

A las nueve de la noche continúa lloviendo y el cielo está muy cubierto.—Cifra.

INUNDACIONES EN DAIMIEL

Daimiel, 18.—Durante el día de hoy han descargado fuertes tormentas sobre esta ciudad. El agua de una de ellas causó inundaciones en algunas calles y a causa de chispas eléctricas resultaron muertas dos mulas. El agua recogida ha sido de dieciocho litros por metro cuadrado.

El régimen tormentoso tiene preocupados a los labradores, pues aparte de los perjuicios y retrasos que produce en las faenas de recolección, el exceso de agua puede provocar en el viñedo la enfermedad del mildeu, lo que constituiría un grave quebranto económico para esta región.—Cifra.

Después de la sublevación en la Argentina

La Colonia española no ha sufrido daño alguno

Se desmiente que Rosario de Santa Fe esté en poder de los rebeldes

LA COLONIA ESPAÑOLA, NO HA SUFRIDO DAÑOS

Madrid. — En el Ministerio de Asuntos Exteriores, se ha recibido una comunicación radiada del Encargado de Negocios de la Embajada de España en Buenos Aires, que da cuenta de que el personal de la representación se encuentra bien y de que no hay noticias de daños sufridos por la colonia española en la Argentina, con motivo del reciente movimiento revolucionario.

EL SAQUEO SE REPRIMIRA CON ENERGIA

Montevideo, 18. — En una emisión radiada por la policía de Buenos Aires, se advierte que cualquier saqueo por parte de soldados o paisanos «será reprimida enérgicamente». No dijo la radio si es que se estaban produciendo tales actos.—Efe.

SE PIDE LA REANUDACION DE LOS SERVICIOS PUBLICOS

Buenos Aires, 18. — El Ministerio del Ejército ha pedido a los trabajadores de los servicios de sanidad, que reanuden inmediatamente las conducciones de agua y otros servicios públicos, averiados por las incursiones aéreas de los sublevados.

El Ministerio de Sanidad ha pedido a los tenderos que abran de nuevo sus establecimientos, dentro de los tres días próximos, agregando que para ello obtendrán la autorización necesaria de la Confederación General del Trabajo, que ha declarado la huelga general en señal de luto por las víctimas de la revolución.—Efe.

HUBO UNA BATALLA DE TRES HORAS

Buenos Aires, 18. — Se ha sabido que el mando rebelde estableció su cuartel general en el Ministerio de Marina y que hubo una dura batalla de tres horas contra las tropas leales estacionadas en la Plaza de Colón, el pasado día 16. Unidades del Regimiento motorizado de Buenos Aires, lograron forzar la entrada al Ministerio de Marina y la lucha terminó con la rendición del mando rebelde y el consiguiente fracaso de la revuelta. Poco después, Perón anunció por radio la derrota de los sublevados. Se ha sabido también hoy, que uno de los aviones rebeldes, que tomó parte en el primer ataque sobre la Casa Rosada, fué derribado por fuego antiaéreo y cayó al agua en la zona de Puerto Nuevo.—Efe.

«SOMOS SACERDOTES Y SOLO DEEAMOS LA PAZ»

Roma, 18.—Monseñor Tato y Monseñor Novoa, Obispos argentinos que recientemente llegaron a Roma, después de ser expulsados de su país, han declarado a los periodistas que confían en que todos los católicos argentinos permanecerán fieles a la Iglesia. Se muestran poco optimistas en cuanto a la mejora de la situación en su país. «Confiemos en Dios y en la Virgen Santísima», declararon.

Monseñor Tato señaló que los católicos argentinos no han motivado provocación alguna. «Nos enteramos de los sangrientos sucesos en Buenos Aires, cuando estábamos en ruta hacia Roma. Aquellas noticias nos produjeron profunda tristeza y preocupación. Somos sacerdotes y solo deseamos la paz».—Efe.

COMENTARIOS DE PRENSA

Río de Janeiro, 17. — Los periódicos de esta capital se manifiestan en términos de dura crítica contra la agravación de la persecución religiosa en Argentina, que califican de «dictadura opresora de los espíritus».—Efe.

EN ROSARIO HAY NORMALIDAD

Buenos Aires, 17. — La ciudad de Rosario no se encuentra ni se encontró en poder de los rebeldes, según afirman los periódicos de dicha ciudad. Señalan que solamente un grupo armado asaltó la emisora Radio Mitre y difundió por sus micrófonos consignas revolucionarias. Terminado ésto, se marcharon precipitadamente.—Efe.

LISTA DE BAJAS

Buenos Aires, 17. — La Confederación General del Trabajo, en una lista publicada en el periódico «La Prensa», cifra el total de muertos en 202 y el de heridos en 964. La Confederación General del Trabajo dice que los datos han sido obtenidos en los diversos hospitales y clínicas de la capital.—Efe.

ALARMA INJUSTIFICADA

Buenos Aires, 17.—Varias explosiones han sido escuchadas en varios puntos de la capital. En principio cundió la alarma, pero pronto se calmaron los ánimos al advertirse que se trataba de bombas que no habían hecho explosión y cuyo estallido era provocado por fuerzas especiales en lugares como las calles de Perú y Florida, Bartolomé Mitra, Buchardo y Paseo de Colón.—Efe.

REGRESA A BUENOS AIRES

Santiago de Chile, 17.—El ministro de Asuntos Exteriores argentino, Jerónimo Remorino, ha salido en un avión especial de las líneas aéreas argentinas en vuelo a Buenos Aires. Antes de salir sostuvo una conferencia telefónica con el viceministro argentino de Asuntos Exteriores Carlos Amaya.

Remorino dijo a los periodistas que regresaba a Buenos Aires donde le reclamaba su deber. Agregó que en la conferencia de San Francisco asistirá como delegado argentino el representante permanente en la ONU, Juan Cocke.—Efe.

URUGUAY INTERNARA A LOS REFUGIADOS

Montevideo, 17.—El Gobierno uruguayo ha anunciado que todos los aviones argentinos que toman tierra en el Uruguay después de haber escapado de su país, serán devueltos a la Argentina. Al mismo tiempo se ha dispuesto que los rebeldes argentinos que se refugien en el Uruguay serán internados. La orden afecta a militares y paisanos por igual.

Hasta ahora han llegado al Uruguay treinta y nueve aviones argentinos rebeldes. La mayoría llevan señales del fuego antiáereo en el fuselaje.

Las autoridades navales del Uruguay están a la espera de los cruceros de la armada argentina, «Cuyrredon» y «23 de Mayo». Ambos se sumaron a la rebelión y desde ellos se cañoneó la Casa Rosada de Buenos Aires. Sin embargo, hasta ahora no han sido avistados en aguas uruguayas.

La corbeta uruguaya «Maldonado» patrulla por el estuario del Río de la Plata. Asimismo, una fuerza de marinería ha sido destacada en lugares estratégicos a lo largo de la costa, entre Coneillas y Juan Lecaza, frente por frente a Buenos Aires, al otro lado del río.

Los refugiados han acusado al Ejército argentino de «traicionar a sus camaradas de armas de la Marina y la Aviación». Sostienen que se limitaron a atacar objetivos militares en Buenos Aires y que su movimiento apuntaba a poner término a «una situación económica, financiera y moral insoportable».

Mientras tanto, los esfuerzos del Gobierno uruguayo por establecer contacto con su embajada en la capital argentina han sido infructuosos. —Efe.

Teatro Principal

Lunes 20-UNICO DIA-Presenta a la Compañía de Revistas del Teatro de La Latina, de Madrid, con la supervedette

RAQUEL DAINA

y el graciosísimo primer actor y director

LUIS CUENCA

en el ESTRENO de la revista de gran presentación y gracia desbordante

¡Tres en un jeep!

Una creación de este conjunto, en el que figuran el graciosísimo tenor cómico

RUBENS GARCIA

La escultural vedette

MERCEDES SAL

Otras vedettes, segundas vedettes, actores y actrices de fama, y TIPLES Y BAILARINAS, CON UN CONJUNTO DE BELLISIMAS VICETIPLES

UNICAMENTE EL LUNES

PUEDE PRESENCIAR ESTE EXTRAORDINARIO ESPECTACULO

Autorizado para mayores de 18 años. Encargue hoy su localidad

AL CERRAR

Se desmienten los levantamientos de las guarniciones de Rosario, Córdoba y otras provincias argentinas

Buenos Aires vuelve a la normalidad

Buenos Aires, 18. — Esta capital vuelve a la normalidad después de la abortada revolución en la que posiblemente hayan resultado de doscientos a cuatrocientos muertos.

La mayor parte de los daños se centra alrededor de la Plaza de Mayo, que está flanqueada de un lado por la Casa Rosada y del otro por la Catedral de Buenos Aires.—Efe.

EXCEPTICISMO EN ROMA

Roma, 18.—Fuentes católicas expresan su excepticismo en torno a la declaración del presidente Perón de que el dilema religioso de Argentina sería resuelto en un plebiscito. "Tal como está la situación en la Argentina, creemos que cualquier clase de referéndum sería "organizado", es decir, que no sería completamente libre". No obstante, "con gran cantidad de buena voluntad, un plebiscito podría ofrecer también un paso muy corto hacia un entendimiento mutuo".—Efe.

BALANCE DE BAJAS

Buenos Aires, 18.—La policía hace servicio de patrulla por el centro de la capital para evitar nuevos actos de violencia contra los establecimientos católicos y fuerzas del Ejército montan guardia en las zonas portuarias en que se produjo el abortado levantamiento de la Marina.

Las comunicaciones por radio y teléfono con el extranjero están restablecidas, pero las fronteras siguen cerradas.

Según el inspector general de policía, Miguel Gamboa, el total de muertos por efecto de la sublevación es de 156, pero el periódico "La Prensa" lo calcula en más de 355, sólo por lo que se refiere a paisanos y dice hay más de seiscientos, también paisanos, heridos.

Los funcionarios del Gobierno declaran aquí que el único estallido de violencia fuera de la capital se ha producido en Córdoba, donde manifestantes peronistas incendiaron la sede de la Unión Cívica Radical y apedrearon algunos otros edificios.

El diario "La Prensa" dice que todas las naticias según las cuales la ciudad de Rosario está en poder de los rebeldes son falsas y que fueron difundidas "por un grupo de rebeldes que entró en el edificio y se incautó de ella, de momento".—Efe.

EMISIONES DE RADIO NO CONFIRMADAS

Montevideo, 18. — No se ha podido tener confirmación de las informaciones de radio captadas por aficionados en esta capital, según las cuales fuerzas navales de Puerto Belgrano, en la costa del Atlántico, al Sur de la capital, se han levantado contra el régimen de Perón. También se informa en esas emisiones, de que las guarniciones del Ejército se han rebelado en Rosario, la segunda ciudad de la Argentina; en Córdoba, capital de la provincia norte y central, y las provincias de Corrientes y Entre Ríos.—Efe.

SE INSISTE EN QUE PUERTO BELGRANO ESTA SUBLEVADA

Montevideo, 18.—Mientras que las autoridades navales uruguayas dicen no han sido vistos en las aguas de este país los cruceros "Puyrredón" y "25 de Mayo", la radio clandestina que afirmó que la base naval de Puerto Belgrano está sublevada y que se dirigen a ella los citados buques, manifiesta que los sublevados están al mando del contralmirante Aliviei, sustituído ayer como ministro de Marina, después de haber "desaparecido" de Buenos Aires.—Efe.

El Ministro del Aire, en Tenerife

Hoy inaugurará en Santa Cruz de la Palma el nuevo campo de aviación de Buenavista

Santa Cruz de Tenerife, 18.—A las 5,10 de esta tarde aterrizó en el campo de aviación de Los Rodeos, un avión particular en el que venía el Ministro del Aire, teniente general González Gallarza, quien mañana se trasladará a Santa Cruz de la Palma para inaugurar el nuevo campo de aviación de Buenavista. Le acompañan una de sus hijas, los directores generales de Aeropuertos, general Roa y de aviación civil, coronel Martínez Pisón; interventor del Aire, general Muñoz Pruneda y su ayudante.

Para recibir al Ministro se congregaron en el aerodromo las autoridades civiles, militares y eclesiásticas, así como representaciones oficiales de Tenerife y un gran gentío. El general González Gallarza fué saludado primeramente por el capitán general accidental del archipiélago, general Saleta, en unión del cual revistó las fuerzas que le habían rendido honores. Seguidamente fué cumplimentado por el general jefe de la zona aérea de Canarias, general Manzaneque; Gobernador civil; presidente del Cabildo; alcaldes de La Laguna y de la capital y otras representaciones. La hija del Ministro fué obsequiada con ramos de flores. El teniente general González Gallarza ocupó luego un coche descubierto en unión del capitán general accidental y del general jefe de la zona aérea de Canarias, para dirigirse a Santa Cruz. A su paso por La Laguna, el público allí estacionado le vitoreó entusiásticamente. En Santa Cruz de Tenerife fué saludado por el alcalde accidental, señor Hardisson, que le dió la bienvenida en nombre de la ciudad.

Al llegar a Capitanía General, cuya plaza presentaba imponente aspecto, se desbordó el entusiasmo, aclamándose a España y al Caudillo. El Ministro del Aire, en unión del general Saleta, revistó a la Compañía de honor y presenció el desfile de las fuerzas. Acto seguido penetró en el edificio, siendo saludado por todas las autoridades. Más tarde marchó al hotel donde se alojará durante su permanencia en Tenerife. Mañana, a primera hora, en avión, se trasladará a la isla de La Palma para inaugurar el campo de aviación, regresando la misma tarde a Tenerife para permanecer hasta el martes, en que irá a Las Palmas, desde donde emprenderá el regreso a Madrid.—Cifra.

MATERIAL DE OFICINA, EN I. G. DIARIO-DIA

Rogad a Dios en caridad por el alma de la joven

María del Carmen Ruiz Pariente

que falleció en Mazariegos el día 18 de Junio de 1955

A los 14 años de edad

Después de recibir los S. S. y la Bendición Apostólica de S. S.

D. E. P.

Sus apenados padres Mariano y Marina; hermano Mariano; abuela Adela Gregorio; tíos, primos y demás familia,

Suplican a sus amistades encomienden su alma al Señor, por cuyo acto de caridad cristiana les quedarán eternamente agradecidos.

Conducción del cadáver: Hoy, día 19, a las cinco de la tarde.
Funeral: El lunes, día 20, en Mazariegos.

M.C.D.2022

Deportes

Suplemento deportivo de DIARIO-DIA. Jornada del domingo día 19 de Junio de 1955

MODELACION DE IMPRESOS PARA LAS HERMANDADES SINDICALES

Libros de Contabilidad, listas cobratorias, padrones, declaraciones juradas, cédulas de propiedad, talonarios de recibos y de jornales y todos cuantos impresos oficiales son necesarios para el mejor servicio de estas entidades.

Pídalos al establecimiento más acreditado de la Región, para modelación de Ayuntamientos.

GRAFICAS AGUADO
Mayor, 130.-PALENCIA

España ganó a Suiza, en Ginebra, 3-0

La superioridad española fué absoluta, y la actuación del meta helvético evitó una goleada de escándalo

COLLAR, ARIETA Y MAGUREGUI, MARCARON LOS GOLES

Ginebra, 19.—Los deportistas españoles han quedado sorprendidos sin duda alguna por la falta de expectación de este séptimo encuentro internacional de fútbol entre los equipos representativos de Suiza y España. En la víspera, los periódicos no han destinado mucho espacio al partido, ni en el día de hoy. No exis-

CARMELO

te el apasionamiento de otros países por el fútbol y de aquí que mucha gente no se ha preocupado de las entradas. Es que todo el mundo estaba seguro de que las encontraría en cualquier momento.

MEDIA ENTRADA

El campo de Charmilles, del Servvete, se ha ampliado con ocasión del campeonato mundial, celebrado en Suiza el año pasado, calculándose su aforo en unos 40.000 espectadores. Hoy, han asistido alrededor de las 22.000 personas, es decir, un poco más de media entrada.

Diríase que los ginebrinos han preferido las regatas internacionales de remo, en Berna; los torneos de golf en Crans Sierre y Davoos; la prueba ciclista Lucerna Engelberg, interesante, por ser en cuesta; la fiesta de natación en el lago Cauma, en Flims, y el concurso de pesca del lago Moubra, en Montana Vermala.

No interesaba mucho el partido porque todos los críticos suizos lo daban por perdido. Y casi todos los aficionados hasta los menos pesimistas. La esperanza era perder por la menor diferencia posible.

Con anterioridad, los suizos han presentado un gran equipo contra los españoles, pero nunca pudieron ganar. Ahora no se podía pretender la victoria, en un momento en que Suiza formó un equipo de circunstancias.

A la hora del partido, el tiempo es extremadamente caluroso, con cerca de 30 grados centígrados, pero nublado, esperándose tormenta.

ALINEACIONES

Los equipos, bajo la dirección del árbitro italiano Bernardi, se han alineado en la forma siguiente:

España: Carmelo; Guillamón, Garay, Campanal; Mauri, Maguregui; Arteche, Kubala, Arieta, Domenech y Collar.

Suiza; Pernumian; Robustelli, Dutoit, Schmidauser; Fesseler, Digler; Rey, Ballaman, Huegi II, Meier y Fatton.

Antes de comenzar el juego, el ministro de Defensa de Suiza, Paul Haudet, estrecha las manos de los dos equipos acompañado de los directivos suizos y españoles.

PRIMER GOL

Comienza el encuentro y España inicia un ataque que termina con un fuerte tiro de Kubala que despeja el portero. La ofensiva española que continúa, da inmediato resultado cuando Collar, desde 16 metros, marca el primer gol español que el meta suizo no pudo evitar a pesar de su estirada. El mismo Collar varios minutos más tarde, remata en una situación parecida, pero el meta para el balón. Después detiene otro gran tiro de Mauri. Los suizos han estado completamente dominados en los primeros veinte minutos del en-

ARIETA

cuentro. Los españoles no les han dejado respirar y sólo la excelente actuación de su portero ha impedido una derrota más amplia, manteniendo la mínima diferencia de un gol a cero en el primer tiempo.

REACION SUIZA

A mediados de primer tiempo, las suizos inician una breve reacción, llegando al marco español donde Campanal destroza sus combinaciones y en último extremo, el meta español detiene varios fuertes remates.

SUPERIORIDAD ESPAÑOLA

La superioridad del equipo español fué manifiesta, que durante los primeros cuarenta y cinco minutos ha estado casi siempre en terreno enemigo. Los suizos han atacado con escapadas aisladas, fáciles de contener las más de ellas, porque casi siempre faltaba el delantero rematador. Es que los suizos habían jugado con cuatro en el ataque y muchas veces se habían convertido en tres. Este sistema daba toda clase de facilidades a las líneas defensivas españolas, que por cierto, se han acoplado muy bien. La línea media bilbaína y la defensa sevillista.

En los últimos 10 minutos apretaron un poco los suizos, pero sus incursiones más peligrosas sólo ter-

GARAY

minaban en córners. Tuvieron dos buenos tiros, por medio de Ballaman y Fatton, que Carmelo detuvo en magnífico estilo. Termina la primera parte con dominio suizo con este tanteo:

España, 1 (Collar); Suiza, 0.

SEGUNDO TIEMPO

Los suizos comenzaron el segundo tiempo con mucho empuje, de tal modo, que Fatton estuvo a punto de marcar, pero Carmelo sujetó el balón con mucha seguridad. Los españoles atacan, a su vez, situándose constantemente en la línea de tiro.

ARIETA MARCA DE NUEVO

Por fin, antes de los 10 minutos, Arieta, de un pase de Domenech, marca el segundo gol de la tarde. Hay dos cambios en la segunda parte: Miguel sustituye a Arteche y Bolanden a Fatton, por el lado suizo, que se había lesionado. Con el segundo tanto, los españoles atacan más. Pero sus delanteros no rematan como en el primer tiempo.

FALLOS SUIZOS

La defensa suiza se agrupa ante su puerta y se ven algunas veces seis y hasta siete hombres, que obliga a los españoles a dar paso atrás muchas veces, cerca del terreno de meta. Se registra una pequeña reacción suiza, que se agota pronto. Los espectadores abuchean a sus jugadores por pasar mal y perder frecuentemente el balón en circunstancias inexplicables.

LENTITUD

Los suizos tienen una magnífica ocasión para acortar la diferencia del tanteador en el minuto 75, pero Carmelo en una forma increíble, logra desviar un potente tiro de Ballaman, que los más de los asistentes ya creían que había entrado el balón en el marco. A causa del calor, los dos equipos juegan ahora con más lentitud. Los españoles toman el encuentro con cierta tranquilidad al ver la debilidad de los suizos. En el último cuarto de hora todo el equipo suizo se pone más bien a la defensiva, conformándose, sin duda, con el tanteo en contra que acusa ya el marcador.

TERCER GOL

En el último minuto, Maguregui encuentra libre el camino, engaña a Pernumian y marca el tercer gol español. Finaliza el encuentro con el siguiente tanteo: España, 3 (Collar, Arieta y Maguregui); Suiza, 0.

EL META SUIZO EVITO UNA GOLEADA

Este séptimo partido de fútbol entre Suiza y España, ha sido el más flojo de todos los jugados por los suizos en los años posteriores a la pasada segunda guerra mundial. Gracias a su portero, que ha demostrado una clase excepcional, y ha tenido una gran tarde. De otro modo, se hubiera registrado una goleada.

La diferencia entre los dos equipos en el terreno de juego ha sido como una diferencia de seis a cero. La victoria española no ha podido sorprender a nadie, y lo que lamentan los suizos es haber alineado a más suplentes que titulares. Por lesiones, falta de forma y, también, porque los seleccionadores han querido eliminar a los veteranos.

LOS ESPAÑOLES

Los españoles fueron superiores en todo: velocidad, pases y en remate. De media para atrás, es donde el equipo español mostró gran superioridad. Porque en el ataque faltó un poco la cohesión con buenos extremos, pero parecía que no se enten-

MAGUREGUI

día el trío interior. Los dos extremos parecían tener pulmones de acero, pues tan pronto atacaban como defendían. Con una meta superioridad no es fácil deslindar la superioridad individual. En lo que sí se puede insistir, es que los medios y los defensas españoles son buenos. Excelente el portero en sus breves intervenciones, pero por la falta de ataque suizo la realidad es que no se puede conocer hasta donde llegan sus méritos.

Mauri sobresalió como medio ofensivo. Maguregui fué también muy bueno. Arieta y Collar los mejores delanteros. Kubala tuvo buenos momentos como organiazdor del ataque, pero no fué lo bastante dinámico.

Los defensas tuvieron una labor relativamente fácil ante los desórdenes en las líneas suizas.

En la segunda parte, los españoles se permitieron innecesariamente perder tiempo, prolongando los saques de banda y aprovechando todos los medios para lanzar fuera la pelota, etcétera.

En el segundo tiempo el juego fué menos espectacular que el primero, dada la seguridad que el conocimiento de la debilidad suiza daba a los españoles. Después del encuentro, en el vestuario suizo reinó la tristeza y los directivos no dejaron entrar a los periodistas.

Se ha dicho: «Jugaron muy mal. Nadie esperaba ganar, pero, al menos, se esperaba mucho mejor jue-

CAMPANAL

go, y jugando bien, no importa incluso perder por mayor tanteo. Hay que admitir entonces la derrota por la gran superioridad del enemigo. Los suizos ya salieron al terreno de juego completamente desmoralizados».—Alfil.

Los suizos se dieron por vencidos desde el principio

Así nunca se puede ganar, opina Daucik

Ginebra, 19. — El entrenador del Atlético de Bilbao, Daucik, manifestó lo siguiente: «Aún concediendo que los suizos tenían dificultades para jugar con una alineación de sustitutos, ello no explica su derrotismo. Probablemente no hubieran tenido oportunidades contra la velocidad española y los ataques de siete hombres, pero parecieron darse por vencidos desde el principio, defendiendo con seis y hasta siete jugadores, en vez de tratar de poner alguna presión en el ataque para conseguir algún tanto. He visto al equipo nacional suizo en acción numerosas veces, durante los últimos 25 años, pero puedo asegurar que éste ha sido ciertamente su partido más débil y con menos espíritu. Así nunca se puede ganar».—Alfil.

RELOJES SUIZOS PARA LOS ESPAÑOLES

Ginebra, 19.—Jugadores, directivos e invitados se han reunido esta noche en el hotel Besu Rivage, en un banquete oficial ofrecido por la Federación Suiza de Fútbol. El presidente Wiederketr dió las gracias a los jugadores, «por la hermosa exhibición de fútbol» que habían hecho. Después llamó al capitán del equipo español, Campanal entregándole relojes de pulsera para los jugadores españoles, incluso los reservas, como obsequio de la Federación Suiza.

El jefe de la Delegación española, señor Touzón, expresó el agradecimiento de los españoles por la hospitalidad y amistad que todos los españoles «hemos encontrado aquí». Asimismo, el Sr. Touzón recibió la «Banda Dorada», condecoración de honor concedida a los dirigentes de fútbol extranjeros.—Alfil.

OPINIONES

Ginebra, 19.—He aquí algunos comentarios sobre el encuentro jugado hoy entre las selecciones de Suiza y España.

Un federativo español declaró: «Considero el encuentro principalmente como la celebración de la amistad entre España y Suiza. Nos gusta venir aquí y ver la sinceridad de esta amistad».

El entrenador, Miró, dijo: «Estoy muy satisfecho de los jugadores. Lucharon con verdadero espíritu de equipo, dando cada uno el máximo y trabajando duramente. Estoy agradecido a los suizos por su limpieza perfecta en todo momento. También debo elogiar a los aficionados, no hicieron diferencias entre los equipos y reaccionaron siempre ante lo que veían, no ante quien lo hacía. Me gustó mucho el estadio y el equipo. El campo, perfecto, con hierba fina y magníficas medidas que permitieron un buen juego».—Alfil.

El cronómetro en el partido ESPAÑA - SUIZA

Ginebra, 19. — Detalles del séptimo encuentro internacional de fútbol, jugado esta tarde en el Estadio de Charmaillesx, entre las selecciones de Suiza y de España:

4,56 salida de los equipos. Suiza, camiseta roja y pantalón blanco. España, camiseta azul, pantalón negro.

4,58, sorteo de terreno. Arbitró, Bernardi, de Italia, capitanes, Meier de Suiza y Campanal, de España.

4,59, pone la pelota en juego el equipo español por medio de Arieta. rapidísimo avance del ataque español, tiro de Kubala que el meta suizo lanza a córner.

5.01, fuera de juego de España. Arteche.

5.03, gol de España, Collar.

5.05 jugada entre Arteche y Mauri, con tiro del último que sale fuera por poco.

5.06, Pernumian detiene un gran disparo de Collar.

5.07, disparo de Arieta que para con dificultades el meta suizo.

5.08, córner contra Suiza. Lanza Collar sin consecuencias.

5.10, tercer córner contra el equipo suizo.

5.11, tiros de Mauri y Arieta, que detiene el meta para finalmente despejar a córner.

5.12, fuera de juego de Arteche.

5.13, remate de Arieta que sale rozando el palo.

5.14, nuevo disparo del delantero centro español fuera.

5.15, primer avance peligroso de los suizos. Carmelo resuelve deteniendo el disparo de Fattón.

5.16, primer córner contra la puerta española.

5.17, fuera de juego de Arteche.

5.18, buen avance de Collar que desperdicia Kubala.

5.19, remate de Mauri desde fuera del área, fuera.

5. 0, tiro del suizo Ballaman, alto.

5.25, Arieta pierde una buena ocasión de marcar.

5.26, ligado avance del ataque español con remate flojo de Arieta.

5.28, disparo de Mauri, que sale rozando el larguero.

5.29, avance del ataque suizo. Remate de Meier que detiene Carmelo. Este cae al suelo y es atendido.

5.32, córner contra la meta suiza, en tiro de Arteche.

5.33, fuera de juego de Collar.

5,35, córner contra España, lanzado sin consecuencias.

5.36, rápido avance de Arieta, cuyo disparo es detenido.

5.37, remate de Meier que Carmelo no sujeta y está a punto de ser el empate para los suizos.

5.39, remate de cabeza de Doménech, a centro de Arteche.

5.42, magnífica parada de Carmelo, quien lanza la pelota a córner en un durísimo disparo de Fatton.

5,43, acoso suizo salvado por la defensa española.

5.45, final del primer tiempo.

Tanteador: Suiza, 0 y España, 1.

5.55, salida de los equipos, para disputar el secundo tiempo. En el equipo español Miguel sustituye a Arteche.

5.59, el equipo suizo pone en juego la pelota por medio de su delantero centro.

6.00, avance español con tiro de Doménech que está a punto de convertirse en gol al escapársele el balón al meta suizo.

6.03, internada de Meier que despeja Carmelo con el pie.

6.07, buena combinación de los españoles, rematando Mauri fuera.

6.08, segundo gol español, marcado por Arieta a pase de Doménech.

6.12, tiro de Maguregui que detiene el meta helvético.

6.13, avance de Mauri con tiro que sale fuera.

6.14, córner que lanza Collar y remata Miguel, de cabeza, fuera.

6.15, Kubala dispara flojo y el meta suizo despeja sin dificultad.

6.19, córner contra España, sin consecuencias.

6.21, acentuado dominio español, pero sin peligro.

6.25, rápido avance de Collar que corta en última instancia Robustelli.

6.26, nuevo córner contra la meta española. Lanza Rey, Fasselet remata fuera.

6.27, duro disparo de Meier que Carmelo envía a córner. Lanza el mismo jugador y despeja la defensa española.

6.31, combinación Kubala-Arieta con tiro de éste que detiene el meta.

6.35, Campanal corta un avance de Rey cuando éstes se internaba peligrosamente.

6.38, córner contra la meta suiza lanzado por Collar.

6.44, tercer tanto español, Maguregui. Final del encuentro.—Alfil.

El Botafogo vence en Amsterdam al Bondseltal

Por seis goles a uno

Amsterdam, 19. — En el Estadio Olímpico, el equipo brasileño Botafogo, ha vencido al holandés Bondseltal, por 6 a 1.

El primer tiempo terminó con 2-0. —Alfil.

ENCUENTRO DE NATACION

Amsterdam, 19. — En el encuentro de natación entre Alemania y Gran Bretaña han triunfado los alemanes, por 110 puntos contra 103.—Alfil.

FASE DE ASCENSO A PRIMERA DIVISION

El Español, asegurada su permanencia en la División de honor, derrotó al Oviedo en Buenavista

Está muy disputado el segundo puesto

CLASIFICACION

	J.	G.	E.	P.	F.	C.	P.
Español	9	7	1	1	16	6	15+7
Oviedo	9	5	1	3	22	13	11+1
R. Sociedad	9	5	1	3	18	13	11+1
At. Tetuán	9	4	2	3	16	12	10
Zaragoza	9	2	0	7	6	16	4—4
Granada	9	1	1	7	10	27	3—5

Oviedo, 19.—Oviedo, 1 (Parajón); Español, 3 (Paseiro, 2; Piquín).

Alineaciones:

Oviedo: Argila; Toni I, Luisín, Valentín; Ortega, Pacheco; Parajón, Sará, Aloy, Duro y Carriega.

Español: Domingo; Argilés, Catá, Jimeno; Gámir, Faura; Arcas, Oswaldo, Paseiro, Piquín y Mauri.

Arbitró el Sr. Asensi, del Colegio del Centro, que estuvo regular.

El campo de Buenavista registró una gran entrada. Tiempo soleado. Antes de comenzar el encuentro fué entregada a Emilín la medalla regional del Mérito Deportivo y fué muy aplaudido por el público.

Al comienzo, el Oviedo se lanzó en tromba a la ofensiva, mientras que los contrarios establecieron el «cerrojo». Así y todo fué forzada la defensa varias veces y Domingo se lució en paradas extraordinarias a tiros de Sará, Aloy y Parajón. Tiros que rechaza el larguero a continuación hasta que a los diez minutos es cargado Aloy en el área cuando se encontraba en situación de disparar. Asensi castigó con tiro indirecto cuando debió pitar la pena máxima y el árbitro oye una formidable pita Fuerza varios córners el Oviedo sin resultado satisfactorio y se producen algunos avances forasteros, pero Argila está muy seguro en sus intervenciones. Dominan los ovetenses hasta el minuto 42 en que Parajón, al recibir un pase de Sará, obtiene el primero y único gol ovetense. Termina la primera parte sin más variaciones.

En la continuación, el Oviedo actúa malísimamente; lleva el juego por alto que favorece a los contrarios. Sará resulta lesionado en un ojo y pasa a extremo derecho; luego Pacheco también resulta lesionado y ocupa el otro extremo. El Español, pese a esta situación de inferioridad de los locales, no se muestra como un equipo de clase, pero fallan las defensas locales y los forasteros se crecen. A los tres minutos, en un tiro flojo de Paseiro, se establece el empate. Argila también estuvo fatal en esta ocasión. Dos minutos después, hay otro fallo de la defensa y con mala colocación de Argila, Paseiro fusila el segundo tanto en un tiro inocente. El tercer gol del Español se produce a los 42 minutos y lo consigue Piquín en una indecisión de Argila. Achucha el Oviedo y se lanza tardíamente al ataque, pero Domingo hace paradas muy buenas. Así termina el encuentro que disgustó extraordinariamente a la afición.

El Oviedo sacó nueve córners y cuatro el Español. El Oviedo no tuvo jugadores destacados, y por el Español únicamente merecen mencionarse Domingo y Paseiro.—Alfil.

REAL SOCIEDAD, 6; GRANADA, 1

San Sebastián, 19.—Alineaciones:

Real Sociedad: Bagur; Gordejuela, Ansola, Elizondo; Larrabeiti, Peporro; Zubillaga, Sarasqueta, Igoa, Galardi y Echeveste.

Granada: Balado; Vicente, Baena, Carrillo; Valle, Rius; Guerrero, Lopera, Padilla, Cea y Rodríguez.

Arbitra el colegiado del Centro, señor Caballero.

Esta tarde se ha disputado en el campo de Atocha el encuentro de la Liguilla de Promoción a Primera División, entre los equipos citados. Al presentarse al campo el Granada fué objeto de grandes aplausos. Se registró una buena entrada.

El encuentro se ha caracterizado por la mejor clase de los locales, que el Granada ha tratado de neutralizar por medio de un juego rápido. Los comienzos han sido favorables a la Real Sociedad que pronto ha sacado tres córners. En esta presión donostiarra, Sarasqueta marcó el primer gol de la tarde, a los 14 minutos de iniciarse el partido. La Real Sociedad ha seguido presionando y a los 17 minutos se produce el segundo gol, obra de Zubillaga. El dominio local se pone de manifiesto, sacando otros dos córners más. Se registra a continuación un tiro potentísimo que sale fuera rozando el larguero. Al final de esta primera parte se aprecia una cierta reacción del Granada y el juego se nivela, llegándose así al descanso.

El segundo tiempo se caracteriza también por el dominio de los locales. A los cinco minutos, Igoa consigue el tercer gol, de cabeza, al rematar un córner. Continúa el dominio donostiarra y el peligro ante la puerta del Granada se acentúa, registrándose remates que tropiezan en

(Continúa en la pág. siguiente)

Balance del fútbol internacional español

Ginebra, 19. — (Alfil). — Después del VIIencuentro España-Suiza, jugado esta tarde en el Estadio de Charmailles, el balance internacional de fútbol es el siguiente:

EQUIPO NACIONAL «A»

	J.	G.	E.	P.	F.	C.
Alemania	4	1	2	1	6	6
Argentina	2	0	0	2	0	2
Austria	3	2	0	1	7	6
Bélgica	6	2	2	2	10	9
Brasil	2	1	0	1	4	7
Bulgaria	1	1	0	0	13	0
Checoslovaquia	3	1	0	2	1	3
Chile	2	2	0	0	4	1
Dinamarca	1	1	0	0	1	0
Estados Unidos	1	1	0	0	3	1
Francia	9	7	0	2	31	6
Holanda	1	1	0	0	3	1
Hungría	2	2	0	0	5	2
Inglaterra	4	2	1	1	7	11
Irlanda	7	4	1	2	20	7
Italia	14	3	5	6	11	23
Méjico	1	1	0	0	7	1
Portugal	21	14	6	1	61	23
Suecia	4	1	2	1	5	6
Suiza	7	6	1	0	21	8
Turquía	4	1	1	2	6	4
Uruguay	1	0	1	0	2	2
Yugoslavia	2	1	1	0	3	2

Total: 102 jugados, 55 ganados, 23 empatados, 24 perdidos, 280 goles a favor, 131 en contra.

EQUIPO NACIONAL «B»

	J.	G.	E.	P.	F.	C.
Alemania	1	0	0	1	2	5
Francia	1	1	0	0	2	0
Grecia	1	1	0	0	7	1
Luxemburgo	1	1	0	0	2	0
Portugal	1	1	0	0	5	2

Total: 5 jugados, 4 ganados, 0 empatados, uno perdido, 18 goles a favor, 8 en contra.—Alfil.

El Barcelona "palizó" al Niza en Las Corts

Después de un buen partido derrotó a los franceses por 8 tantos a 2

Barcelona, 19. — En partido amistoso internacional, jugado esta tarde en Las Corts, el Barcelona ha vencido al Olímpico de Niza por ocho goles a dos. El partido fué de absoluta superioridad barcelonista, cuajando los jugadores azulgranas una magnífica actuación.

A los 14 minutos del primer tiempo inaugura el marcador el Barcelona, en pase de César a Villaverde y centro bombeado de éste que Basora, de cabeza, envía a la red. A los 20 minutos hay un pase de Villaverde a Suárez y éste adelantándose a la salida del meta francés consigue el segundo gol. Tres minutos después y en un avance profundo de Cuisard éste cede la pelota a Ujlaki, quien la devuelve a Cuisard, el cual de fuerte tiro consigue el primer gol del Niza. A los 31 minutos, Villaverve marca el tercero.

En la segunda mitad, a los tres minutos marca Suárez el cuarto gol para el Barcelona. El quinto, lo marca Villaverve a los siete. A los 16 minutos César consigue el sexto tanto. Dos minutos después es Mandi el autor del séptimo. A los 25 minutos se lesiona Bonvin y es sustituido por Martínez. César consigue el octavo gol a los 35 minutos. A los 41 minutos los franceses consiguen su segundo gol por obra de Abderrazak.

Por el Barcelona todos bien, destacando la magnífica actuación de Bosch y Gonzalvo en la media y de Villaverde, César y Suárez en el ataque. Por el Niza los más destacados fueron Bonvin, Ujlaki y Bravo. El arbitraje del colegiado catalán, señor Balcells, defectuoso.—Alfil.

Un buen vino
FINO JARDIN
JIMENEZ VARELA

¿CUAL ES SU CASO?...

Por difícil que sea confíeselo a...
Agencia Castilla
Gestoría Administrativa
30 años de triunfos
Apartado, 8032. Madrid

La solución la encontrará leyendo DOLAR, la revista que informa... Asesora... la que da ideas para triunfar
Suscripción anual, 50 pesetas. Dos revistas en concepto de propaganda, 5 pesetas
Apartado, 661. Madrid

Director:
JOSE LUIS DE CASTRO VAZQUEZ DE PRADA
Santa Cruz de Marcenado, núm. 24. — Tlfnos. 314550 y 314521. Madrid

M.C.D.2022

Opiniones sobre el partido ESPAÑA-SUIZA

Los mejores Mauri y Maguregui, dice Escartín

Ginebra, 20.—El jugador Kubala ha manifestado después del encuentro lo siguiente:

"Estoy entusiasmado del juego en el partido de hoy. Los suizos han tenido desgracia, pero se les debe felicitar por no haber perdido en ningún momento los nervios bajó el dominio de los españoles y jugar siempre correctos, siendo unos contrarios muy deportivos. También mis compañeros y yo estamos encantados de los aplausos de los aficionados en los momentos emocionantes del encuentro".

LOS MEJORES, MAURI Y MAGUREGUI (Escartín)

Pedro Escartín, ex árbitro y ex seleccionador, dijo:

"He visto algunos encuentros mejores de los suizos, pero mi respeto por su deportivismo ha aumentado aún más después del encuentro de hoy. En cuanto al equipo español he sido agradablemente sorprendido. Han jugado bastante mejor que en los pasados encuentros internacionales. El resultado final de 3-0 corresponde en mi opinión exactamente al juego realizado. Los mejores para mí Mauri y Maguregui. El magnífico trabajo de los medios ha sido el principal factor de la victoria española".

EL PRESIDENTE DEL COMITE TECNICO SUIZO

El presidente del Comité Técnico de la Federación Suiza, Wilhelm Baumgartner, dijo:

"Nos hemos visto obligados a sustituir a cuatro de nuestros mejores jugadores. Esto era demasiado. Y no es restar méritos al éxito de los españoles, pero la verdad es que casi han sido más los suplentes que los titulares. La pequeña Suiza no tiene suficientes jugadores internacionales de talla para soportar tal desventaja sin registrar tristes resultados. Pero estoy satisfecho que los suizos no se hayan entregado bajo el abrumador dominio de velocidad de los españoles, sino que jugaron y disputaron con ardor y con moral".

ESPAÑA HA SIDO MEJOR (Spongoli)

El ex jugador internacional y ahora miembro del Comité de Selección de Suiza, Luis Spongoli, manifestó: "España ha sido sin ninguna duda mucho mejor equipo que el nuestro. Teniendo que sustituir a cuatro de nuestros mejores jugadores era una enorme desventaja, pero lo que ha ganado el encuentro para España ha sido su entusiasmo, su velocidad y su confianza. Es posible, estoy seguro, que el mejor equipo suizo le hubiera dado que hacer".

"Viendo jugar a los españoles, éste parecía un nuevo once, completamente diferente, con "furia española" y siempre correctos".—Alfil.

A PLAZOS
RELOJES
GAMA
APARTADO 385 · MADRID
PIDA CATALOGO GRATIS

LA VUELTA CICLISTA A ASTURIAS

Bahamontes ganó la "etapa reina de las alturas"

Llegó a la meta con cinco minutos de ventaja sobre sus inmediatos seguidores

Mieres, 19. — Federico Martín Bahamontes ha vencido brillantemente en la penúltima etapa de la octava Vuelta Ciclista a Asturias, que comprendía el recorrido Oviedo-Alto Pajares-Laviana-Mieres. Llegó al Estadio Municipal a las 8,42 de la tarde, con una ventaja de cinco minutos sobre Company, Alomar, Morales y Emilio Rodríguez, sus inmediatos seguidores. En esta etapa, denominada «La Reina de las Alturas» por comprender los altos de Pajares y La Colladona, los más importantes de la Vuelta, Bahamontes se destacó desde la salida de Oviedo, pasando por Mieres con un minuto de diferencia sobre los demás corredores y ganando todas las primas y la puntuación de montaña.—Alfil.

LANZ

Un
TRACTOR de CALIDAD
MOTOR SEMIDIESEL A GAS-OIL
6 MODELOS DE 17-22-28-36-45-55 HP

IMPORTADOS POR
RICARDO MEDEM Y COMPAÑIA, S. A.
Hermosilla, 30 - MADRID
Próxima fabricación en España
LANZ IBERICA, S. A.
Oficinas: Velázquez, 41 - MADRID Fábrica: Getafe

Representante del tractor "LANZ" para esta provincia
D. Félix del Paso Sahagún
Mayor Principal, 244. PALENCIA

El Real Madrid sale para París

Para intervenir en la Copa Latina

Madrid, 19. — Esta tarde, a las 14'50 horas, salieron en avión desde el aeropuerto de Barajas con dirección a París, los jugadores y directivos del Real Madrid, que se trasladan a la capital francesa, para intervenir en la competición futbolística de la Copa Latina.

Forman la expedición los jugadores Alonso, Juanito González, Navarro, Oliva, Marquitos, Lesmes II, Becerril, Muñoz, Zárraga, Atienza II, Molowny, Olsen, Pérez Payá, Rial y Gento, el entrenador Villalonga y el delegado de Fútbol, Juan Antonio Ipiña. En representación de la Junta Directiva han marchado los Sres. Picó, vicepresidente segundo y el secretario señor Arjona.

En Barajas fueron despedidos por otros miembros de la Junta Directiva del Real Madrid y jugadores del Club.—Alfil.

El "Vasco de Gama" venció al "Sporting" de Lisboa por 2-1

VASCO DE GAMA, 2; SPORTING, 1

Lisboa, 19. — En el encuentro entre el Vasco de Gama y el Sporting local, finalista de la Copa de Portugal, el tanto de los portugueses fué conseguido de penalty, a todas luces inexistente, y a los brasileños les fué anulado un tanto por dudoso fuera de juego.

Los brasileños no se esforzaron gran cosa y jugaron la segunda parte con solo diez jugadores, por haber sido expulsado uno de ellos como consecuencia de un desacato al árbitro.

En la primera parte el Sporting jugó bastante bien, pero con escasa fortuna en los momentos decisivos.

El arbitraje perjudicó claramente, en la penúltima etapa de la octava al Vasco de Gama, en la segunda.

Trajes y equipos de novios
¡¡CASA MARTIN!!
MAYOR, 86

TOROS

CORRIDAS EN BARCELONA Y BILBAO

Antoñete, R. Ortega, Aparicio, Pedrés Gómez y Francisco Méndes cortan orejas

En novilladas se registraron las cogidas de Manuel Zúñiga en Madrid y Manuel Segura en Málaga

CORRIDAS

ANTOÑETE CORTO TRES OREJAS EN BURDEOS

Burdeos, 20. — Toros de Pedro Meca, para Jumillano, Antoñete y Chicuelo II.

Jumillano, fué aplaudido en su primero y en el otro cortó la oreja, con vuelta al ruedo.

Antoñete, cortó una oreja en su primero, y en el otro, las dos. Dió la vuelta al ruedo con el mayoral.

Chicuelo II, cortó la oreja en uno, después de sufrir un revolcón. En el otro, volvió a cortar la oreja, con vuelta al ruedo.—Efe.

EN BILBAO

Bilbao, 19.—En Vista Alegre se ha celebrado la corrida de la Liberación. Asistió el Ministro Secretario General del Movimiento.

Se lidiaron seis toros de don Juan Pedro Domecq, terciados de presentación y mansos.

Rafael Ortega, que salió al ruedo bajo los efectos de una inyeccion y que tuvo luego que ser sometido a un tratamiento en el pecho, bien con el capote en su primero. Hizo una faena artística y mató de una estocada. Ovación, una oreja, vuelta y salida. En su segundo, bien con el capote y faena breve para un estoconazo.

Aparicio se hizo aplaudir en unos lances de capa a su primero. Bien con la muleta, con pases con la derecha, entre ovaciones y música. Estocada. Ovación, una oreja, vuelta y salida. En su segundo, saca partido en alarde temerario y escucha aplausos. Una estocada. Oreja, vuelta y saludos.

Pedrés lancea bien a su primero. Faena con la derecha destacando cinco pases por alto. Pases de todas las marcas. Música. Pinchazo y estocada. Oreja, vuelta y ovación. En su segundo muy voluntarioso aunque las condiciones del bicho no le dejaron lucirse. Una estocada. Silencio. —Cifra.

EN BARCELONA

Barcelona, 19.—Seis toros de Pablo Romero, bien presentados, grandes, broncos y difíciles.

Manolo Vázquez ovacionado con la capa en sus dos enemigos. Dió algunos pases con la muleta ceñidos que se aplaudieron. Pinchazo y media estocada y descabello. Ovación.

Hizo a su segundo una faena de dominio. Mató de una estocada. Ovación.

Dámaso Gómez fué ovacionado con el capote y en quites. Hizo a su primero una faena muy valiente y dominadora. Estocada. Ovación, una oreja y vuelta.

Al quinto lo toreó por naturales y de pecho. Media estocada y descabello. Ovación, petición de oreja y vuelta.

Francisco Mendes hizo una artística faena de muleta a su primero y lo mató de tres pinchazos, Media y descabello. Ovación y vuelta.

Al último le hizo una faena muy adornada y valiente. Mató de una estocada. Ovación, una oreja y vuelta. —Cifra.

NOVILLADAS

EN LOGROÑO

Logroño, 19.—Novillos de don José Sánchez Gardi, de Madrid, grandes.

Valentín Sepúlveda, de Córdoba, fué ovacionado en su primero. En su segundo dió la vuelta al ruedo.

Manuel Cárdenas cortó una oreja en su primero y dió la vuelta al ruedo. Pasó a la enfermería en donde le apreciaron un fuerte varetazo. En su segundo escuchó palmas.—Cifra.

EN CIUDAD REAL

Ciudad Real, 19.—Novillos de Ortega, buenos, excepto quinto y sexto, que fueron mansos.

Pedro de los Reyes escuchó una ovación en la muerte de su primero. En su segundo hubo ovación, petición de oreja y vuelta.

Curro Chaves fué ovacionado en su primero. En su segundo escuchó petición de oreja con vuelta al ruedo.

Juanito Coello escuchó una gran ovación y cortó una oreja en su primero. En su segundo fué ovacionado. —Cifra.

EN HUELVA

Huelva, 19.—Novillos de don Salvador Guardiola.

Miguel Montenegro escuchó palmas en la muerte de sus dos novillos.

Jaime Ostos fué ovacionado y dió la vuelta al ruedo en su primero.

En su segundo cortó dos orejas y dió la vuelta.

Curro Romero fué ovacionado y dió la vuelta en su primero. En su segundo estuvo valiente. Ostos fué sacado a hombros.—Cifra.

EN MURCIA

Murcia, 19.—Novillos de Eugenio Ortega.

Rubín, aplaudido en los dos.

Vaquerito, una oreja en cada novillo.

Feliciano Albadalejo, una oreja en su primero y aplaudido en el último. —Cifra.

EN VALLADOLID

Valladolid, 19.—Novillada organizada por la Asociación de la Prensa. Ganado de don Julián Escudero, mansos y difíciles.

Paco Corpas fué ovacionado y cortó las dos orejas en su primero. En su segundo, ovación.

Joaquín Bernadó, ovación y vuelta en su primero. En su segundo fué ovacionado.

Fernando Merino fué ovacionado con vuelta al ruedo en su primero. En el último escuchó aplausos. —Cifra.

EN VALENCIA

Valencia, 19.—Seis novillos de doña María Antonia Fonseca.

Clavel, sufrió una cogida sin consecuencias en su primero. Fué ovacionado. En su segundo no hizo nada de particular.

José Rodríguez "El Pío" fué ovacionado en su primero, y cortó una oreja y dió la vuelta al ruedo en su segundo.

Antonio Angel Jiménez fué ovacionado con vuelta al ruedo en su primero. En su segundo resultó cogido y pasó a la enfermería. Remata al bicho Clavel. "El Pío" es sacado a hombros.

Jiménez sufre una contusión de pronóstico leve en el muslo derecho. —Cifra.

EN ARANJUEZ

Aranjuez, 19.—Novillos de Gabriel Sánchez, bravos.

Curro Alvarez de Lara escuchó palmas en sus dos novillos.

Pedro Sanz fué ovacionado con petición de oreja y vuelta en su primero. En su segundo dió la vuelta al ruedo. Le fué concedido un capote de paseo ofrecido por la empresa al triunfador de la tarde.—Cifra.

EN ZARAGOZA

Zaragoza, 19.—Seis novillos, grandes y peligrosos, cuatro de Prieto de la Cal y dos de la Cañada.

Fermín Murillo fué ovacionado en sus dos toros.

Rafael Pedrosa cortó las dos orejas y dió la vuelta al ruedo en su primero. En su segundo fué ovacionado con vuelta al ruedo.

Chamaco fué ovacionado en su primero. En su segundo estuvo adornado y mató de pinchazo y estocada. —Cifra.

EN CADIZ

Cádiz, 19.—Seis novillos de Hidaldo Martín, manejables.

Monteño escuchó palmas en la muerte de su primero. En su segundo, que se cayó y se inutilizó en los primeros capotazos, fué apuntillado. En el quinto Monteño estuvo superior y cortó una oreja.

Curro Girón estuvo bien en su primero al que cortó una oreja y dió la vuelta al ruedo. En su segundo cortó otra oreja. En el sexto escuchó palmas.

Ambos diestros fueron sacados de la plaza a hombros.—Cifra.

COGIDA DE MANUEL ZUÑIGA

Madrid, 19.—En la Monumental se lidiaron cinco novillos de don Tomás Prieto de la Cal y uno de don Tulio Isaías Vázquez.

Los novillos de la Cal, desiguales. El de Tulio, peligroso.

Luis Díaz fué ovacionado en su primero. En el cuarto, faena de aliño. Pesado con el estoque.

Manuel Zúñiga fué aplaudido en su primero. En su segundo fué empitonado al dar un pase. Ingresó en la enfermería. Acabó Luis Díaz de pinchazo y estocada.

Antonio del Olivar estuvo voluntarioso en su primero. En el que cerró plaza, adornado con la muleta y pesado matando. Oyó un aviso. Fué aplaudido y dió la vuelta al ruedo.

Manuel Zúñiga fué asistido en la enfermería de una herida en cara anterior, tercio superior del muslo izquierdo, con trayectoria hacia arriba y afuera de 25 centímetros de longitud, que produce destrozos en los músculos vasto externo y tensor de la fascia lata, llegando al tejido celular por detrás y afuera de la espina ilíaca antero superior. Pronóstico grave.—Cifra.

EN ALGECIRAS

Algeciras, 19.—Ultima novillada de la feria. Un novillo de Rusena para Angel Peralta y seis de doña Francisca de la Mora Figueroa.

Angel Peralta rejoneó superiormente a su novillo y cortó una oreja y dió la vuelta al ruedo.

Joselito Huertas fué ovacionado con petición de oreja y vuelta al ruedo en sus dos novillos.

Juan Antonio Romero estuvo valiente en su primero. En su segundo cortó dos orejas, rabo y dió la vuelta al ruedo.

Chicuelo estuvo inteligente en su primero, y breve en su segundo.—Cifra.

COGIDAS DE MANUEL SEGURA Y PEPE CACERES

Málaga, 19.—Seis novillos de Luis Ramos, antes Villamarta.

Manuel Segura fué ovacionado y cortó dos orejas y dió dos vueltas al ruedo en su primero. En su segundo resultó enganchado al dar una pedresina. Poco después fué cogido aparatosamente. Se niega a ir a la enfermería y mató de pinchazo y media y descabello. Gran ovación y salida. Pasa a la enfermería.

Pepe Cáceres fué ovacionado en su primero. En su segundo estuvo breve y pasó a la enfermería al terminar con el bicho.

Pepe Ortiz, fué ovacionado con corte de una oreja y vuelta al ruedo en su primero. En su segundo, fué ovacionado con petición de oreja y vuelta. Salió a hombros de la plaza.

Según el parte facultativo, Manuel Segura presenta fractura subperióstica a nivel de la séptima costilla derecha y hematoma en la región frontal. Pronóstico reservado.

Pepe Cáceres, fué curado de una contusión en el muslo derecho. Pronóstico leve.—Cifra.

EN VISTA ALEGRE

Madrid, 19.—Plaza de Vista Alegre. Cinco novillos de doña Piedad Figueras y uno del Duque de Osuna, para Sergio Flores, que sustituye a Pepe Ortiz, por incomparecencia, Jose Luis Serrano y Morenito de Talavera.

Sergio Flores, fué ovacionado y dió la vuelta al ruedo en su primero. En su segundo escuchó aplausos.

José Luis Serrano, oyó un aviso en su primero. Fué aplaudido, sin embargo. En su segundo estuvo muy valiente, pero estuvo pesado con el estoque. Recibió otro aviso. (Muchos aplausos).

Morenito de Talavera, fué ovacionado y dió la vuelta al ruedo en su primero. En su segundo hizo una faena de aliño para media estocada.—Cifra.

Las empresas agrícolas, industriales y mineras, obligadas a crear escuelas

Para la formación de los hijos de los trabajadores en ellas empleados

Madrid, 20.—En armonía con lo dispuesto por la Ley de Educación Primaria y disposiciones complementarias, la presidencia del Gobierno ha decretado que todas las empresas agrícolas, industriales y mineras, que ejerzan sus funciones en el territorio nacional, están obligadas a crear escuelas para la formación de los niños dependientes de los trabajadores en ellas empleados, cuando su número exceda de treinta en edad escolar y se declara por la Inspección Provincial, que se dan las circunstancias previstas en el decreto de 7 de septiembre de 1954.

Las escuelas cuya creación soliciten las empresas, estarán sometidas al régimen de Patronato

Los Delegados de Trabajo remitirán a los respectivos Gobernadores civiles, antes del día 30 del mes en curso, relación de las empresas radicadas en la provincia que, por reunir las condiciones anteriormente señaladas, deben solicitar la creación de Escuelas Primarias para atender a los niños en edad escolar, de sus productores.

Cuando en una empresa existan productores analfabetos, está obligada a organizar clases especiales para ellos, que serán nocturnas y pueden estar a cargo de los maestros encargados de la enseñanza de los niños en las clases diurnas. Esta obligación subsistirá hasta que los productores enunciados obtengan el certificado de estudios primarios. Cuando se trate de aprendices que, por causas ajenas a su voluntad, posean una cultura primaria deficiente, la empresa vendrá obligada a permitirles la asistencia a las clases especiales contra el analfabetismo que funcionen en la localidad, siempre que sea posible fuera de las horas de trabajo, y cuando no lo fuere, deberán permitir tal asistencia, dispensándole hasta de una hora de trabajo durante tres meses. Si no funcionasen en la localidad las clases mencionadas, las empresas respectivas, vienen obligadas a organizarlas y sostenerlas, teniendo como duración mínima el tiempo señalado anteriormente, para el personal dependiente de ellas, comprendido entre los 14 y los 18 años.

Los trabajadores analfabetos que sean contratados por las empresas a partir de la publicación del presente decreto, tendrán su empleo con carácter provisional durante el término máximo de dos años. Durante este plazo deberán asistir a las clases organizadas reglamentariamente o a una escuela, hasta obtener el certificado de estudios primarios. Si no lo hicieran, perderán su empleo al vencer el plazo antedicho. Señala también la disposición ministerial, las sanciones que habrá de imponerse a los padres de los niños cuya asistencia a la Escuela Primaria sea especialmente irregular.—Cifra.

Si Vd. desea
ECONOMIA

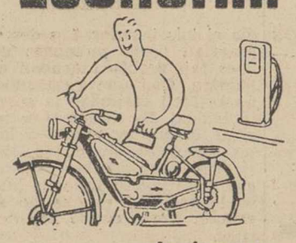

adquiera un
Motobic
CONSUMO MINIMO
NO PRECISA GARAJE
ESTABILIDAD PERFECTA
LA MOTO MAS BARATA
SUSPENSION TELESCOPICA
Motobic
CONCESIONARIO:
DEPORTES LIN
DON SANCHO, 11

Banco Hipotecario de España
Concede préstamos al interés del 6'00 por ciento sobre fincas rústicas, cotos, montes y urbanas en la capital. En las Urbanas de nueva construcción, reformas en estas y mejoras en rústicas, al interés del 4'50 por ciento. (Dispone de Cédulas Hipotecarias al 4 y 3'50 por 100 y al 4 por 100 sin impuestos) Pidan folletos e informes a su administrador para la capital y provincia, don Teógenes Manuel, en Mayor, 28. Palencia.

Fase de ascenso a Primera División

(Viene de la página anterior)

jugadores granadinos. A los 28 minutos, el defensa Gordejuela se interna para centrar en corto y Sarasqueta tira cruzado y marca el cuarto tanto. Los locales aflojan algo y es entonces cuando los granadinos, en una incursión rápida consiguen marcar su único tanto a los 22 minutos, obra de Lopera. La alegría granadina dura poco, pues a los 33 minutos, un centro de Galardi es recogido por Igoa que marca el quinto gol. La Real Sociedad domina ahora intensamente y dos minutos más tarde, un defensa granadino incurre en mano dentro del área que se castiga con penalty. Lo tira Igoa y bate por sexta vez al meta forastero. Sin más que destacar se llega al final del encuentro.

El partido ha resultado interesante, porque el tanteador ha estado en continuo movimiento. Han ganado los mejores. Los aplausos se repitieron al abandonar los equipos el terreno de juego.

Se han distinguido por el Granada Bolado, Baena, Rius y Rodríguez. Por la Real Sociedad, el mejor hombre ha sido Igoa, verdadero cerebro. Su exhibición ha sido toda una lección de buen fútbol. Le siguió en orden de méritos Sarasqueta, Echeveste, Larrabeiti, Ansola y Elizondo.

El arbitraje del Sr. Caballero ha sido discreto.—Alfil.

TETUAN, 2; ZARAGOZA, 0

Tetuán, 19.—Tetuán: Goyo; Juanele, Alarcón, Julián; Muñoz, Loli; Pepín, Patricio, Belles, Moreno y Giner.

Zaragoza: Las Heras; Bertrán, Aluzquiza, Castañer; Villegas, Gil; Rivas, Villarrubia, Chaves, Baile y Parés.

Arbitró correctamente Blanco Pérez.

El encuentro ha transcurrido en un completo aburrimiento que correspondió a la labor de los dos conjuntos. En toda la actuación de los equipos se ha traslucido la intrascendencia del encuentro y sólo en algunas ocasiones ha habido cierta acometividad por parte del equipo visitante, aunque se ha impuesto en los últimos momentos la mejor clase del conjunto local. El primer gol del primer tiempo se ha producido a los 44 minutos. Belles hizo un centro muy medido a Giner, el cual solo tuvo que empujar suavemente el balón para meterle en la puerta.

El segundo tiempo ha sido de las mismas características que el primero. El segundo gol se produjo a los 35, en centro de Belles, desplazado a la posición teórica de extremo derecha, y recogido maravillosamente por Pepín que consiguió así el segundo y último gol de la tarde.—Alfil.

RELOJES SUIZOS A PLAZOS
GRANDES FACILIDADES.
AL CONTADO GRANDES DESCUENTOS. 15 AÑOS GARANTIA.
DE PULSERA, BOLSILLO, PARED, SOBREMESA, DESPERTADORES, CRONOGRAFOS, IMPERMEABLES Y AUTOMATICOS.
SIN ENTRADA NI FIADOR
ENVIOS POR CORREO · PIDA CATALOGO GRATIS
— FACULTAD DEVOLUCION —
ADMITIMOS REPRESENTANTES
GARPA APARTADO 10049 MADRID

Koblet ganó la Vuelta a Suiza

Los españoles se clasificaron muy mal en la última etapa

Zurich, 18. — El corredor belga Jean Brankort, ha batido a Hugo Koblet en la etapa de hoy, disputada contra reloj, pero el corredor suizo ha triunfado en la Vuelta Ciclista a Suiza.

La clasificación de la etapa de hoy, sobre 83 kilómetros, se ha establecido en la forma siguiente:

1: Jean Brankart (Bélgica), 2-5-14. Velocidad media, 39,850 kilómetros.

2: Hugo Koblet (Suiza), 2-5-19; Ferdinand Kublet (Suiza), 2-8-15; Guido Boni (Italia), 2-10-16; Stan Ockers (Bélgica), 2-10-30; Carlo Clerici (Suiza), 2-10-49; Rolf Graf (Suiza), 2-11-18; Wim Van Est (Holanda), 2-11-25; Arrigo Padovan (Italia), 2-12-21; Roger Pontet (Francia), 2-12-43; Remo Pianezzi (Suiza), 2-13-32; René Strhler (Suiza), 2-14-14; Fausto Lurati (Suiza), 2-14-29; Marcel Huber (Suiza), 2-14-42; Kemp (Luxsmburgo), 2-14-43; Masocco (Italia), 2-14-45; Reisser (Francia), 2-14-48; Ernzer (Luxemburgo), 2-15-15; Nolten (Holanda), 2-15-18; Falaschi (Italia), 2-15-37.

28: Iturat (España), 2-17.

32: Serra, 2-17-57.

42: Gelabert, 2-20-32.—Alfil.

CLASIFICACION GENERAL

Zurich, 18. — La claisficación definitiva de la Vuelta Ciclista a Suiza, se ha establecido en la forma siguiente:

1: Hugo Koblet (Suiza), 47-27-47.
2: Ockers (Bélgica), 47-33-29.
3: Clerici (Suiza), 47-33-57.
4: Ferdinand Kubler (Suiza), 47-36-7.
5: Brankart (Bélgica), 47-36-28.
6: Schellemberg (Suiza), 47-37-44.
7: Padovan (Italia), 47-44-37.
8: Boni (Italia), 47-44-57.
9: Huber (Suiza), 47-45-38.
10: Nolten (Holanda), 47-46-21.—Alfil.

BILLAR

El belga Stelyaert, campeón de Europa en fantasía clásica

Los españoles Domingo y Munte clasificados en segundo y tercer puestos

París, 19. — El Campeonato de Europa de billar en la modalidad de fantasía, arrojó la siguiente clasificación:

1: Stelyaert (Bélgica), 270 puntos en 190 ensayos.

2: Joaquín Domingo (España), 258 en 196.

3: Francisco Munte (España), 199 en 204.

4: Roger de Becker (Francia), 199 en 205.

5: Richard Kron (Francia), 193 en 207.

6: Juan Ruiz Guarner (España), 190 en 206.

7: Guy Lachmann (Francia), 186 en 217.

8: Piet Kruythof (Holanda), 166 en 216.

9: Maurice Van Kerkhove (Bélgica), 153 en 218.

10: Raymond Jublot (Francia), 135 en 221.

El billarista español Francisco Munte, que se hallaba en la segunda mitad de la clasificación, terminó muy bien, consiguiendo buena puntuación en los últimos ensayos, lo que le ha permitido clasificarse en tercer lugar, inmediatamente detrás de Joaquín Domingo.

Los técnicos opinan que ha habido un poco mala suerte en los jugadores españoles, quienes pudieron haberse clasificado en los dos primeros puestos. Juan Ruiz Guarner pudo mejorar también su posición.—Alfil.

LOS ESPAÑOLES PUDIERON HABER GANADO EL CAMPEONATO

París, 19. — Terminado el Campeonato de Europa de billar, en fantasía clásica, el presidente de la Federación Española de Billar, Juan Ruiz Flores, y que es al mismo tiempo vicepresidente de la Federación Internacional, ha confirmado la impresión generalizada entre técnicos y espectadores, diciendo: «Los españoles han tenido mala suerte, ya que podían haber conseguido fácilmente el título».

Añadió: «Domingo perdió el campeonato porque había perdido una tacada, que pudo realizar muy bien y se puso nervioso, estropeando así posteriores jugadas. Nunca nos compensamos de este error».—Alfil.

Permanencia y ascenso a Tercera División de Liga

Resultados del domingo

Grupo tercero:

Pádua, 3; Balmaseda, 0; Bermeo, 0; Cultural, 2; Villosa, 0; Guecho, 2; Arenas, 2; Portugalete, 1; Basconia, 2; Begoña, 0.

Grupo sexto:

Júpiter, 2; Manlleu, 1; Badalona, 2; Granollers, 1; Mataró, 4; Puigcerdá, 2; San Andrés, 4; Artiguense, 0; Vich, 4; Mollet, 1; Moncada, 3; Guixols, 1.

Grupo décimo:

Almansa, 1; Yeclano, 0; Callosa, 6; Aspense, 0; Hellín, 8; Lorca, 3; Novelda, 2; Imperial, 1; Cieza, 3; Orihuela, 1.

M.C.D.2022

La colonización de la laguna "La Nava de Campos"

Los terrenos desecados se conceden al Instituto Nacional de Colonización

Y serán distribuídos entre propietarios modestos y colonos afectados por las expropiaciones de Compuerto y braceros de las "Cinco Villas"

DECRETO de 3 de junio de 1955 por el que se declara de interés nacional la colonización de la laguna "La Nava de Campos", y se dictan normas para su ejecución.

El saneamiento de la laguna «La Nava de Campos» ha constituído, desde hace muchos años, un grave problema, hoy en vías de solución. Después de varias tentativas para efectuar aquél, que no lograron el éxito apetecido, por Real Decreto-ley de doce de diciembre de mil novecientos veintiséis, se autorizó al Ministerio de Fomento para realizar directamente por cuenta del Estado los trabajos de desecación y saneamiento de la laguna nombrada, previo el deslinde de los terrenos correspondientes a la misma, y se dispuso que una vez saneados y acotados los terrenos, el Gobierno podría proceder a su venta a particulares, o entregarlos a la Junta de Acción Social Agraria u organismos que la sustituyera, con la condición precisa de que habrían de ser destinados al cultivo.

El Ministro de Obras Públicas, en uso de la autorización que en el mismo Decreto-ley le fué concedida, dictó la Orden ministerial de trece de enero de mil novecientos treinta y cuatro, en virtud de la cual se autorizó la ejecución de los trabajos de desecación y saneamiento de la laguna y la incoación del expediente de subasta de las obras comprendidas en el proyecto de emisarios y desagües, determinando, expresamente, que los terrenos incluídos en el deslinde que menciona el Decreto-ley de doce de diciembre de mil novecientos veintiséis, que no pertenecieran al Estado, deberían quedar comprendidos, en cuanto a los efectos de expropiación se refiere, en la Ley de veinticuatro de julio de mil novecientos dieciocho, relativa a auxilios para la desecación de lagunas y marismas. En consecuencia, no sólo se han efectuado trabajos de desecación, sino que por la Confederación Hidrográfica del Duero se ha practicado el amojonamiento de los terrenos inundables y hoy va saneados, que abarcan más de dos mil hectáreas pertenecientes a cinco términos municipales.

Pero habiéndose creado con posterioridad a las disposiciones antes indicadas, el Instituto Nacional de Colonización, que bajo la dependencia y alta dirección del Ministerio de Agricultura, tiene como finalidad realizar la transformación del medio agrosocial en comarcas, zonas o fincas, y que ha venido, por otra parte, a sustituir a la Junta de Acción Social Agraria, procede encomendar a dicho Instituto la tarea de realizar las restantes obras y trabajos necesarios para la colonización agrícola de la laguna, con lo que se cumplirá el propósito expresado en el Real Decreto-ley antes citado, sobre el destino de dichos terrenos.

Por otra parte, la importancia de los problemas de diversa índole que con la colonización de la laguna «La Nava de Campos» pueden resolverse, dada la extensión de la misma, hace que aquélla esté comprendida claramente entre las colonizaciones de alto interés nacional, a que se refiere la Ley de Bases de veintiséis de diciembre de mil novecientos treinta y nueve, por lo que es pertinente que sea hecha la declaración que previene la base segunda de la misma Ley, a fin de que a las obras a ejecutar puedan ser aplicables los beneficios que la propia Ley establece, y el Instituto pueda ejercitar las facultades que la misma le atribuye, sin perjuicio de las demás que le correspondan, conforme a las disposiciones específicamente referentes a la desecación y saneamiento de lagunas, y en particular a la laguna «La Nava de Campos», a efectos de cuyo ejercicio, y teniendo en cuenta lo prevenido en los artículos diez y cincuenta y dos de la Ley de dieciséis de diciembre de mil novecientos cincuenta y cuatro, se declara de utilidad pública la expropiación de los terrenos delimitados y de los demás necesarios para las obras a ejecutar, y la urgencia de su ocupación.

En consecuencia, a propuesta de los Ministros de Obras Públicas y de Agricultura, y previa deliberación del Consejo de Ministros,

DISPONGO:

Artículo primero. — Se declara de alto interés nacional, con arreglo a la base segunda de la Ley de veintiséis de diciembre de mil novecientos treinta y nueve, la colonización de la laguna «La Nava de Campos», cuyo perímetro resulta de la delimitación y amojonamiento practicados por la Confederación Hidrográfica del Duero de los terrenos inundables de la misma, que han sido saneados. Estos terrenos, con superficie de dos mil doscientas setenta y cuatro hectáreas, comprenden parte de los términos municipales de Grijota, Villaumbrales, Becerril de Campos, Mazariegos y Villamartín, de la provincia de Palencia.

Artículo segundo. — Por el Ministerio de Obras Públicas se definirán las grandes obras hidráulicas que sean necesarias para la transformación en regadío de los terrenos saneados de la laguna «La Nava de Campos». Seguidamente el Instituto Nacional de Colonización redactará, en la forma que establece el artículo cuarto de la Ley de veintiuno de abril de mil novecientos cuarenta y nueve, el Plan general de Colonización de los citados terrenos, elaborando, en plazo inmediato, el relativo a una primera fase de actuación sobre la base de parcelar, con carácter provisional, los terrenos en su estado actual de secano, y los que de manera inmediata puedan transformarse en regadío mediante concesión, por el Ministerio de Obras Públicas, de caudales del Canal de Castilla.

Artículo tercero. — Los terrenos de la laguna propiedad del Estado, se ceden gratuitamente en pleno dominio al Instituto Nacional de Colonización, el cual podrá ocuparlos para los fines de colonización que le están encomendados.

Artículo cuarto. — Sin perjuicio de las facultades expropiatorias que al Ministerio de Agricultura corresponden, conforme a la base veinte de la Ley de veintiséis de diciembre de mil novecientos treinta y nueve, el Instituto Nacional de Colonización, como subrogado en el lugar del Ministerio de Obras Públicas, podrá ejercitar las que a los cencesionarios de las obras de desecación y saneamiento de lagunas le atribuye la Ley de veinticuatro de junio de mil novecientos dieciocho. Se declaran la utilidad pública de la expropiación y la urgencia de la ocupación de los terrenos comprendidos dentro del perímetro de la laguna «La Nava de Campos», amojonado por la Confederación Hidrográfica a que se refiere el artículo primero de este Decreto, y de los demás terrenos que sean necesarios para la ejecución de las obras.

Artículo quinto. — Las unidades de explotación de tipo medio y las complementarias que se instalen por el Instituto Nacional de Colonización en la laguna «La Nava de Campos», se adjudicarán, con preferencia, a los propietarios modestos y colonos afectados por las expropiaciones que se produzcan como consecuencia de la construcción de los embalses de Compuerto, sobre el río Carrión, y de Aguilar de Campoo, en el Pisuerga, y a los colonos y braceros de los términos municipales a que pertenecen los terrenos de la citada laguna, siempre que unos y otros reúnan las condiciones generales exigidas para ser colonos del citado Instituto.

Artículo sexto. — Quedan facultados los Ministerios de Obras Públicas y de Agricultura para dictar, en la materia de sus respectivas competencias, cuantas disposiciones sean necesarias o convenientes para la aplicación del presente Decreto.

Así lo dispongo por el presente Decreto, dado en Madrid a tres de junio de mil novecientos cincuenta y cinco.

FRANCISCO FRANCO

El Ministro Subsecretario de la Presidencia del Gobierno, **Luis Carrero Blanco.**

Solemnes funerales en Madrid por el alma de don Gonzalo Diéguez

En la iglesia parroquial de Santa Teresa y Santa Isabel, de Madrid, se celebraron el sábado, a las doce de la mañana, solemnes exequias por el eterno descanso del que fué embajador de España en Jordania, don Gonzalo Diéguez Redondo.

Presidieron el duelo la viuda del finado, doña Rita Moncada; su hija, doña Carmen Diéguez; su hijo político, don Juan Ribó; su hermano, don Isidoro Diéguez; su ahijado y sobrino, don Francisco Diéguez, y el subsecretario del Ministerio de Asuntos Exteriores, señor Barón de las Torres, en representación del Ministro, señor Martín Artajo, que no pudo asistir por estar celebrando Consejo.

Figuraban numerosas personalidades oficiales de Madrid y de la colonia palentina, entre ellas el director general de Mercados Extranjeros, señor Junco; el consejero de Embajada, señor Rodríguez de Gortázar; el catedrático, don Francisco Vighi, etcétera, así como el vicepresidente de la Casa de Palencia, D. Tomás Alonso, directivos y numerosos asociados de la misma.

"PENSAR EN EL CANCER NO ES TEMERLE, SINO DETENERLE". Asociación Española contra el Cáncer

Junta Delegada de la Regional de Adquisiciones y Enajenaciones de la Colonia Infantil General Varela

QUINTANA DEL PUENTE
(Palencia)

Se admiten ofertas de artículos de fácil almacenamiento para las atenciones de esta Colonia durante el próximo mes de julio, hasta las doce horas del día 24 del mes actual.

Condiciones y detalles, en la Administración del mismo.

Quintana del Puente, 17 de junio de 1955.

La Vida en la Provincia

Aguilar de Campoo prepara sus renombradas fiestas de San Juan y San Pedro

AGUILAR DE CAMPOO.—Grandes preparativos se observan por doquier y actividad variada en diversos sectores de esta industriosa villa, precursores de la animación que se espera dentro de sus tradicionales fiestas mayores de San Juan y San Pedro.

Entre los numerosos festejos que tiene anunciados sobresalen: la festividad religiosa que se celebrará el día 24 en honor de su Santo Patrono, en la excolegiata de San Miguel Arcángel y en la que ocupará la Sagrada Cátedra el Rvdo. P. Aniano Gutiérrez, Prior de los Dominicos, de Palencia; interpretando la Misa Pontifical de Perosi el Coro "Ronda Peña Aguilón". Las dos importantes tiradas del Tiro al Plato señaladas en su programa para los días 24 y 26, destacan asimismo por los grandes premios que tienen anunciados. Merece especial atención la gran reunión de lucha libre americana, anunciada para el día 24 y en la que intervendrán los mejores pugilistas de este género deportivo. Interesantes se presentan los partidos de pelota a mano y baloncesto femenino que se disputarán el día 25 entre jugadores de la localidad y de la comarca el primero y selección femenina de las empresas productoras de la villa y el equipo representativo de Palencia el segundo, otorgándose en ambos a los vencedores importantes premios.

No pudiendo faltar el fútbol en pueblo de tanta solera deportiva, además del partido de campeonato de la zona Norte de la provincia, del día 26 entre C. M. Barruelo y Aguilar C. D., y en cuyo partido, durante el descanso, será entregada al Club aguilarense, por los federativos provinciales, la copa que dicha Federación otorgó al Club mejor clasificado en la anterior temporada, formado exclusivamente de jugadores locales; el día 29 habrá otro interesante partido de fútbol entre el Baracaldo C. F. y el C. D. Aguilar, reforzado por jugadores de Primera División.

Otro acto de excepcional importancia es la Misa Solemne del día 26, que será interpretada por la Ecolanía de los Padres Capuchinos, de Santander, que también intervendrá en los intermedios del concierto de las siete de la tarde, actuando conjuntamente con el Coro "Ronda Peña Aguilón".

Estos festejos, unidos a las verbenas populares de los días 23, 24, 25, 26 y 27, las cucañas del día 24, los conciertos musicales, las colecciones de fuegos japoneses para deleite de los niños en los días 24 y 26, tres días con sesión de fuegos artificiales, los alegres pasacalles anunciados, acompañando a la banda de música y a los músicos dulzaineros los gigantes y cabezudos, el concurso de canto y baile del día 24, el primero para solistas, cuartetos y ochotés y el segundo para parejas, la carrera de jinkama motorista del día 25, el concurso de bolos del día 29, etc., y añadidos a los distinguidos bailes de sociedad que la agrupación de jóvenes han preparado, contratando selectas orquestas y a las películas que la Empresa de Cines Amor y Campoo, tiene para estas fechas señaladas, completarán el magnífico programa que Aguilar presenta, para sus grandes fiestas, a sus vecinos y a cuantos forasteros la honren con su visita.

El Corresponsal

ACEITES ESPECIALES

TODAS DENSIDADES,

Precios sin competencia

RAFAEL LOPEZ MANRIQUE

REPUESTOS AUTOMOVIL

Frente San Francisco

Concurso de macetas en Villamoronta

Organizado por la Sección Femenina

En los meses próximos se celebrará en otros pueblos de la provincia

CONCURSO DE MACETAS

El pasado domingo día 19 de junio se llevó a cabo el Concurso de Floricultura, Sección Macetas, en el pueblo de Villamoronta. Ha sido éste el primer Concurso celebrado dentro del numeroso grupo de ellos, que se harán en toda la provincia.

A las doce de la mañana llegó al pueblo el tribunal calificador, compuesto por un técnico de Floricultura y dos regidoras provinciales de Sección Femenina.

Desde luego era difícil la calificación, pues se presentaron más de setenta macetas muy bonitas, en perfectas condiciones, que reflejaban los cuidados que en ellas habían puesto las mujeres campesinas de este pueblecito castellano. Se presentaron geranios, adelfas, cactus de especies raras, etc.

Ante el numeroso público que llenaba el salón de la exposición y presidiendo las autoridades locales y jerarquías del Movimiento, la regidora provincial de la Hermandad dió a conocer el fallo del jurado, concediéndose los siguientes premios:

Primer premio. — Grupo formado por dos begonias Rex, una adelfa, una begonia Lucerna y un geranio presentado por la campesina Adela Relea.

Segundo premio.—Un cactus y una begonia metálica a Felipa Mayorga.

Tercer premio.—Un geranio y un pelargonio, a María Juan.

A continuación se explicó a las mujeres campesinas el por qué este empeño de la Sección Femenina de Falange en querer celebrar estos Concursos de Macetas en todos los pueblos de la provincia, para despertar en ellas un amor a las flores naturales que serán el mejor ornato para el hogar campesino. Al año próximo se tiene el proyecto de organizar en este pueblo de Villamoronta un Concurso de Jardines, pues les había bonitos y muy numerosos. En días sucesivos de los meses de junio y julio seguirán los Concursos en otros pueblos de la provincia.

REPRESENTANTE

interesa para la venta aceite blanco brillantina. Apartado 526

VALENCIA

SEGUROS

INCENDIOS
VIDA
ACCIDENTES
AHORRO Y PREVISION
COSECHAS
GANADOS
EDUARDO CALDERON MARTINEZ DE AZCOITIA
Palencia

El alcalde y secretario de Lima visitan Burgos

Les acompañó el Conde de Mayalde

Burgos, 19.—Procedentes de Madrid, donde asistieron al primer Congreso Iberoamericano de Municipios, llegaron a media mañana el alcalde de Lima, don Luis T. Larco y el secretario de aquella municipalidad, don Juan Bromley, acompañados del alcalde de Madrid, Conde de Mayalde. Fueron recibidos por las primeras autoridades, en unión de las cuales visitaron los monasterios de la Cartuja Miraflores y De las Huelgas. A mediodía, en el Ayuntamiento, hubo una recepción oficial, con asistencia del arzobispo de la Diócesis, Doctor Pérez Platero; gobernadores civil y militar, Ayuntamiento en pleno y demás autoridades.

Al llegar los alcaldes de Lima y Madrid a la puerta del Municipio, los timbaleros y clarineros del Ayuntamiento, interpretaron, en señal de bienvenida, los clásicos sones de la Marcha de la Ciudad. En el salón de jueces, esperaban las autoridades, y en dicho lugar se verificó la recepción, durante la cual hablaron el alcalde accidental de Burgos, quien dió la bienvenida a los visitantes; el alcalde de Madrid, para expresar su gratitud por la acogida que les había dispensado el concejo burgalés que denominó "Primero de España", porque «aquí nació Castilla, reino medular y forjador de la personalidad de la Patria, y donde nació la lengua y el municipio español, así como el espíritu que había de dar la personalidad a todo el mundo hispánico". Por último, el alcalde de Lima, agradeció la gentileza de la cordial acogida y subrayó su satisfacción por el privilegio de haber conocido la madre patria. "Todos los peruanos —dijo— deseamos conocer España y, conociéndola, se la quiere más". Afirmó que la visita a Burgos, dejará en su espíritu una huella imperecedera al comprobar la pujanza de una raza, a través de los monumentos del pasado. Seguidamente, les fueron mostradas las reliquias y recuerdos que se conservan en la Casa del Concejo, y después, en un céntrico hotel, se celebró el almuerzo, ofrecido por el Ayuntamiento.

A mediodía, procedente de Madrid, llegó la esposa del alcalde de la capital de España, Duquesa de Pastrana. Finalizado el almuerzo, el alcalde de Madrid, su esposa, alcalde de Lima, secretario de dicha municipalidad y autoridades, realizaron una detenida visita a la Catedral, acompañados por el Deán del Arzobispado, y luego, se trasladaron a la Ciudad Deportiva, que les fué mostrada por el general Troncoso. Más tarde fueron obsequiados con las publicaciones hechas por el Ayuntamiento de Burgos sobre la historia de la ciudad, y la Duquesa de Pastrana, con un rosario de rosas de la Cartuja, y un ramo de flores.

A última hora de la tarde, los visitantes emprendieron viaje de regreso a la capital de España.—Cifra.

No-do de sucesos

TERRIBLE INCENDIO

Charleston (Carolina del Sur), 20.—Un terrible incendio ha destruído este histórico puerto, calculado en cuatro millones de dólares. Se teme que haya dos muertos, incluído un policía del grupo de salvamento. Cinco personas han resultado heridas y numerosos bomberos se han visto afectados por el humo. Los daños ocasionados por el devastador incendio se cifran en un millón de dólares en edificios y unos tres más, en artículos almacenados.—Efe.

PESCADOR MORDIDO POR UNA VIBORA

Barco de Avila, 20.—Una trucha que había pescado en la Garganta de los Caballeros, a unos tres kilómetros del pueblecito Serrano de Navalguijo, se le soltó del anzuelo a don Baltasar Hernández Garrido, inspector de Seguros, yendo a caer en una mata de juncos. Cuando el señor Garrido se disponía a recoger la trucha, fué mordido por una víbora que estaba oculta entre las plantas, aprisionándole el dedo meñique de la mano derecha. Gracias a la serenidad del señor Hernández Garrido, que se ató fuertemente el dedo con una cuerda, y a la urgencia con que fué atendido, el percance se redujo a una fuerte inflamación del brazo derecho.—Cifra.

CHOQUE DE UN AUTOCAR Y UN CAMION

Zaragoza, 20. — Un autocar de línea que procedía de Borja, chocó con un camión en las inmediaciones de la localidad de Torres de Berelén, resultando heridos graves Ramón Oses Martínez, de Borja; Arsenio Miranda Tabuenca, de Borja y María Lasheras Alciso, Esther Clavete Martínez y Dolores Laborda García, de Fuentesalón y otros siete viajeros heridos leves. Los heridos de consideración fueron trasladados a Zaragoza y asistidos en una clínica.—Cifra.

ESTUDIANTE MUERTA EN ACCIDENTE DE AUTOMOVIL

Valladoldi, 20.—En el kilómetro 162 de la carretera de Burgos a Portugal, a once kilómetros de Tordesillas, volcó de madrugada por causas aun no determinadas, el autocar de esta matrícula número 5523, que conducía Angel Fernández Garrote.

En el vehículo regresaban de una excursión a Portugal treinta y cinco señoritas estudiantes residenciadas en esta capital, en el Colegio Universitario de Santa María del Castillo.

A consecuencia del accidente, resultó muerta María de Amor Vergara Serrano, de 21 años, alumna del segundo curso de Química, y natural de Bilbao. Hubo también otras estudiantes que resultaron con erosiones leves.—Cifra.

CUATRO PERSONAS MUERTAS AL INCENDIARSE UN AVION

Corrientes (Argentina), 20. — Cuatro personas, incluído un militar paraguayo, han perecido al precipitarse a tierra e incendiarse un avión de matrícula paraguaya.

El aparato, un Bonanza Beechcraft, era pilotado por el teniente paraguayo Inocencio Heredia, de 25 años, que murió carbonizado, así como sus acompañantes, Dalmacio Mendiburu, Zulema Mendiburu y Joaquina Tellería.—Efe.

¡VAYA DORMILON!

Ciudadela (Menorca), 20.-En el kilómetro 14 de la carretera de Mahón a Ciudadela, en el lugar conocido por llano de Alayor, el autobús de la línea Mahón-Fornells, sufrió la rotura del eje del volante y volcó después de chocar contra una pared. El coche quedó tumbado sobre el lado izquierdo. No hubo que lamentar desgracias. Uno de los viajeros, que iba profusamente dormido, despertó como consecuencia del golpe e increpó a los otros porque con sus voces no le permitían dormir, y antes de enterarse de lo sucedido se durmió de nuevo y hubieron de despertarle sus compañeros de viaje para que saliera del vehículo volcado.—Cifra.

Colonia Infantil "General Varela"

QUINTANA DEL PUENTE
(Palencia)

JUNTA ECONOMICA

Se admiten ofertas de artículos de difícil conservación y entrega diaria para las atenciones de esta Colonia durante el próximo mes de julio, hasta las 12 horas del 24 del mes actual.

Quintana del Puente, 17 de junio de 1955.

PUBLICITAS

¡SENSACIONAL CONCURSO DE GRANDES PREMIOS!

organizado por el comercio palentino mediante la creación del

"SELLO COMERCIAL"

para contribuir al abaratamiento de la vida y facilitar a las AMAS DE CASA la posibilidad de obtener premios tan valiosos y necesarios para el hogar como son:

1.º UN DORMITORIO VESTIDO
2.º UNA COCINA ELECTRICA
3.º UN APARATO DE RADIO
4.º UNA BICICLETA

y otros VEINTE premios menores, imprescindibles en el hogar moderno como: juegos completos en porcelana o aluminio de CACEROLAS y PUCHEROS, APARATOS DE LUZ, PLANCHAS ELECTRICAS, etc., etc.

Para beneficiarse de la magnífica oportunidad que brinda al público en general el "SELLO COMERCIAL" tan sólo es necesario proveerse, en cualquiera de los establecimientos que figuran al pie de este anuncio, de las HOJAS CUDRICULADAS necesarias para ir adhiriendo los "SELLOS COMERCIALES", a que dá derecho toda compra al CONTADO en cada cuadrito, hasta el número de veinticinco y canjear, después, cada HOJA por un boleto o vale numerado. Por cada CINCO PESETAS invertidas en artículos, el comprador recibirá un "SELLO COMERCIAL" y por cada HOJA CUADRICULADA, con los veinticinco recuadritos ocupados, cada uno, por un "SELLO COMERCIAL", un vale numerado con opción a premio.

El primer domingo de cada mes, los señores concursantes que lo deseen podrán asistir al sorteo de los premios que habrán estado expuestos en establecimiento céntrico de la capital.

Acepte Vd. esta excepcional oferta que le hace el

"SELLO COMERCIAL"

en la seguridad de que, más tarde o más temprano, y sin desembolso adicional alguno sobre el importe de sus compras, la suerte podrá favorecerle con alguno o varios premios que han de contribuir a poseer el hogar confortable que todo el mundo apetece.

Los establecimientos de Palencia en los que pueden solicitar las HOJAS CUADRICULADAS, absolutamente gratis y adquirirse, previa compra al CONTADO de artículos, los "SELLOS COMERCIALES", son los siguientes:

PALACIO DE LA MODA - PAPELERIA MERINO - Gafas VITA Relojes - CALZADOS SANTIAGO
PAÑERIAS CEBRIAN - CONFITERIA FREDI - DROGUERIA FUENTES - FERRETERIA POLLOS
HIJO DE VENTURA DEL OLMO - MERINO Chocolates, Cafés - BAZAR PUERTAS - ALFONSO
PEÑA - DEPORTES LIN, S. L. - SURGE, S. L. - MUEBLES GOMEZ

El primer sorteo entre los boletos adquiridos hasta el 30 de Junio inclusive, será efectuado, ante Notario, el día TRES de Julio próximo en el local que se avisará oportunamente

Sintonice Vd. todos los viernes a las 11 de la noche con nuestra Emisora local y podrá escuchar unos minutos de humor ofrecidos por Sello Comercial

M.C.D.2022

Vuelve la normalidad a la Argentina

El Ejército está pacificando el país

Han sido disueltas las unidades sublevadas el pasado jueves

EL EJERCITO TIENE TODO EL PODER EN SUS MANOS

Nueva York, 20. — El corresponsal de la National Broadcasting Corporation, Robert Lindley, desde Buenos Aires, ha radiado lo siguiente:

«El Ejército que salvó la situación para el Presidente Perón en la tarde del jueves, tiene todo el poder en sus manos y lleva con la mayor rigidez el estado de sitio. Los ciudadanos han recibido aviso de que serán castigados sobre la marcha si proceden en forma sospechosa. Toda la zona del gran Buenos Aires está vigilada por soldados con bayoneta calada y ninguna persona no autorizada puede acercarse a los edificios del Gobierno. Buenos Aires se resiente aún del sangriento golpe dirigido contra el Gobierno Perón y la situación no es normal ni tranquila».

Este texto ha sido comunicado por teléfono desde Buenos Aires al director del programa de la N. C., Jim Holton.—Efe.

HOMENAJE DEL EJERCITO A LA BANDERA ARGENTINA

Buenos Aires, 20. — El general Fraklin Lucero, ha visitado todos los puestos de defensa y seguridad del gran Buenos Aires.

Ha ordenado Lucero, como ministro del Ejército y jefe del Estado Mayor, que esta mañana todas las unidades del Ejército rindan homenaje a la Bandera argentina. La ceremonia será a las once de la mañana en la Plaza de Mayo, frente a la Casa del Gobierno.—Efe.

UN DETENIDO

Buenos Aires, 20. — La Policía ha anunciado la detención de Justo Lorenzo Florencio, acusado de amenazar a un sargento de la Policía y de haber pronunciado palabras ofensivas contra el Presidente Perón.—Efe

772 PERSONAS HERIDAS EN LOS SUCESOS

Buenos Aires, 20. — El Consejo Superior de las fuerzas armadas continúa interrogando a numerosas personas detenidas a consecuencia de la revolución del jueves.

Setecientas setenta y dos personas resultaron heridas el jueves y aún se hallan en los hospitales. Otros muchos han vuelto a sus hogares.—Efe.

DETENCION DE UN COMUNISTA

Buenos Aires, 20. — La Policía informa que cerca de una iglesia incendiada, en Vicente López, distrito de Buenos Aires, se señaló la presencia de un comunista. Las fuerzas policíacas que habían acudido al templo al recibir aviso de que la iglesia estaba ardiendo, encontraron al trabajador Enrique Caruso, de 21 años, en actitud sospechosa. Cuando se trató de detenerlo, otros tres hombres que se hallaban cerca, abrieron fuego, siendo rechazados. Caruso fué detenido, y se le encontró un carnet comunista y folletos de propaganda subversiva. — Efe.

800 DETENIDOS

Buenos Aires, 20. — Unas 800 personas que se hallaban detenidas en el edificio del Ministerio de Marina, Cuartel General, de la abortada revuelta del jueves, han sido trasladadas a la Penitenciaría Federal, por orden del Consejo Supremo de las fuerzas armadas. Según el Código Militar, el Consejo podrá condenar a muerte a los que juzgue culpables de traición o subversión.

En la inesperada reunión de la Cámara de Diputados, de ayer domingo, fueron varias propuestas de reorganización de las fuerzas armadas. Una de ellas permitirá a una Junta de Calificación ascender, destituir o retirar a cualquier jefe u oficial del Ejército. Otra pone la isla de Martín García, cerca de la costa del Uruguay, bajo la jurisdicción de la provincia de Buenos Aires. El Senado aprobó las dos medidas. La Cámara de Diputados no ha terminado su acción.—Efe.

LEALTAD DEL EJERCITO A PERON

Buenos Aires, 20.—El mando de las fuerzas militares, ha publicado un nuevo comunicado diciendo que hay señales definitivas de que la situación en la Argentina está volviendo a la normalidad.

Dice el comunicado que todos los rumores sobre una marcha de unidades militares sobre Buenos Aires, ataque de la flota de guerra o contra ésta o de levantamientos en el interior del país, no tienen ningún fundamento. Las unidades de la Armada que no tomaron parte en la rebelión del jueves, se mantienen leales al Gobierno en sus respectivas bases.

Se ha publicado también un comunicado diciendo que unos 50 generales en activo y retirados se presentaron al general Lucero, ministro del Ejército, el día de la rebelión, para ofrecerle sus servicios. Los generales visitaron después al general Perón, según el comunicado. Estas expresiones de lealtad han sido elogiadas en los círculos militares y han sido interpretadas como prueba de la unión espiritual existente entre el personal militar.

Otro anuncio oficial dado a primeras horas de hoy dice que los aviones comerciales de línea que salen o entran en Buenos Aires, reanudarán hoy sus viajes. Las líneas del Ejército que viajan a Europa y otros lugares de América, reanudarán sus servicios mañana martes.

Según el comunicado del general Lucero, todas las unidades que se sublevaron han sido disueltas. 35 oficiales, 84 suboficiales y 439 soldados fueron los que participaron en la sublevación, con 20 aviones de combate, 5 bombarderos y 11 aviones de transporte de la base aereo-naval de Punta del Indio y tres aviones de la base de Esposa.—Efe.

Sensacional información de un diario chileno

"Perón accede en secreto, ante los generales del Ejército, a retirar la ley de separación de la Iglesia y el Estado"

"Y a restaurar la enseñanza religiosa en las escuelas"

Santiago de Chile, 20. — El diario «Clarín», publica una información en la que se dice que el presidente Perón ha accedido en secreto ante los generales del Ejército, a retirar la ley de separación de la Iglesia y el Estado, a restaurar la enseñanza religiosa en las escuelas y a restablecer la libertad de palabra, prensa y reunión. El plan prevé también la libertad incondicional para Monseñor Tato, Obispo Auxiliar de Buenos Aires, y Monseñor Novoa, canónigo de la diócesis, que regresarían de Roma a la Argentina.

El periódico añade que este plan será llevado a la práctica tan pronto como el país esté pacificado totalmente.

«Clarín» no cita la fuente de su información, que no ha podido ser confirmada.—Efe.

«PROCESO REVOLUCIONARIO»

Montevideo, 20. — Los círculos diplomáticos de Uruguay manifiestan que existen indicios de que Argentina se encuentra en un «proceso revolucionario» y que los sucesos del jueves fueron una de las «fases lamentables» que tuvo que experimentar el país. Estos indicios se basan en la carencia de noticias sobre actividades de la C. G. T. —uno de los principales puntales del régimen— y los discursos del presidente, bastante moderados en cuanto se refiere a las fuerzas armadas. Se considera que ha aumentado el predominio del Ejército, que es el que se ha encargado de la «pacificación del país».

Se presta gran atención también a la falta de noticias sobre la Flota y se admite la posibilidad de que el ministro del Ejército, Lucero, esté en contacto con los principales jefes de la Armada, para lograr esta «pacificación».—Efe.

LA REPARACION DE LOS AVIONES REBELDES

Montevideo, 20. — Treinta y seis mecánicos de la Aviación argentina, enviados desde Buenos Aires, han comenzado la reparación de los 39 aviones que buscaron refugio después del fracasado movimiento de Buenos Aires.

Se informa que los mecánicos encontraron algunos aviones con graves averías, más importantes de lo que se creyó en un principio, y que sus reparaciones les llevarán más de una semana.

Algunos de los aviones tenían las insignias de la Marina y otros no tienen ninguna que pueda indicar si pertenecen a la Aviación naval, especialmente los de reacción.—Efe.

LA CASA DEL GOBIERNO RESULTO AFECTADA DURANTE EL ATAQUE

Buenos Aires, 20. — Algunas partes de la Casa del Gobierno resultaron muy afectadas el jueves durante el ataque aéreo contra ella, según muestran hoy las fotografías que publican los periódicos. Dentro de la Casa Rosada ha habido también destrozos, así como en las oficinas de la Secretaría Nacional de Defensa. Los trabajadores continúan quitando escombros, día y noche para limpiar el interior de la Casa del Gobierno y las calles adyacentes.—Efe.

SE HACEN ESTALLAR TRES BOMBAS

Buenos Aires, 20. — La Policía anuncia que sus servicios especiales y los de Aviación han hecho estallar tres bombas de las que fueron arrojadas por los aviones atacantes el jueves pasado. Se encontró una de ellas dentro de la Casa del Gobierno y las otras dos en la Plaza de Mayo, delante del edificio del Gobierno.—Efe.

¿Tiene usted buenos muebles?

No es suficiente que sus muebles sean buenos; es preciso también que lo parezcan, y no podrán parecerlo si tienen manchas o rozaduras, o si han perdido el brillo con el uso.

Para conservarlos siempre limpios y brillantes, límpielos con GLASOL. Es un producto moderno que limpia las manchas del barniz, hace desaparecer las rozaduras y produce ese hermoso brillo seco que deben tener los buenos muebles. Uselo usted.

Júbilo en Bilbao en las fiestas de su liberación

Bilbao, 20. — Hasta muy avanzadas horas de la madrugada, la capital exteriorizó su júbilo en el aniversario de la liberación, abarrotando las calles, profusamente iluminadas, en las que se había instalado orquestas populares, a cuyos sones tuvieron lugar animadísimos bailes. Hoy, a pesar de ser jornada normal de trabajo, continúan los festejos. Salvo un breve chaparrón, el tiempo, aunque nuboso, no ha deslucido las fiestas.—Cifra.

POMPAS FUNEBRES

CRESPO

Casa fundada el año 1900

TELEFONOS: de día, 1753 de noche, 2804

BECERRO DE BENGOA, NUM. 6

El número 342 de "El Español"

Acaba de aparecer el número 342 del Semanario «El Español», con 64 páginas en huecograbado y al precio de 2'50 pesetas, que presenta las siguientes informaciones y reportajes del mayor interés y actualidad:

«Un testigo declara ante la Historia».—Confesiones sensacionales de don Juan de la Cierva y Peñafiel.

«La ciudad atómica española».—Un centro de energía nuclear para la paz en Madrid.

«Las llaves de San Pedro».—Un libro contra el Vaticano escrito como revancha francesa por la firmeza de la Iglesia.

«Cita de alcaides en Madrid».—Reportaje sobre el Congreso Iberoamericano de Municipios, por Enrique Ruiz García.

«La ofensa viva de Gibraltar».—Toda la historia del Peñón expuesta visualmente.

«Todo es naranja en Burriana».—Una supremacía en el mercado frutero ganada a pulso, por el enviado especial de «El Español», F. Costa Torró.

«El capitán Palacios, embajador en el infierno». — Los secretos de un libro hecho en colaboración entre un militar y un periodista, por J. L. Castrillo Puche.

«Más de mil familias alemanas viven en Madrid».—Una colonia de hombres de acción, por Diego Jalón.

«Doce años con Hitler». Resumen del libro de Otto Dietrich, Jefe de Prensa del Führer.

«La habanera, último romance ultramarino español». — Torrevieja va a resucitar los tiempos dorados de esta canción.

«Mensaje del Brasil en cinco mil libros».—Un regalo cultural de Carmen Dolores Barbosa, por Ernesto Salcedo.

«La casona».—Novela por Carmen Debén.

Completan el número artículos de Fray León, Carlos Rivero y las habituales seccioses de «El Español».

REUNION EN ROMA DEL CONSEJO DE LA FAO

En las deliberaciones han tomado parte activa los delegados españoles

Roma, 20.—Se han celebrado las sesiones de la XXI Reunión del Consejo de la F. A. O., Organización de las Naciones Unidas para la Agricultura y la Alimentación, de cuyo Consejo restringido forma parte España, en la sede central de Roma.

Han asistido los siguientes ingenieros agrónomos: señor Cantós, en calidad de miembro del Consejo y jefe de la Sección de Política Comercial del Ministerio de Agricultura; señor Asensio, secretario general del Comité Nacional Español cerca de la Oficina Central de la F. A. O., y el consejero económico de la Embajada señor Alba.

Se ha examinado un programa de trabajos que comprende el estudio de los siguientes temas: estado mundial de la agricultura y la alimentación; plan de trabajos de la F. A. O., para el período 1956-57; plan de asistencia técnica; escalas de cuotas y otras cuestiones financieras; informe sobre la fiebre aftosa sobre la utilización de la energía atómica, con fines pacíficos y otras cuestiones relacionadas con la preparación de la próxima conferencia que tendrá lugar en noviembre, y a la cual se ha aconsejado asistan un gran número de ministros de Agricultura de los varios países adheridos.

Durante el período de sesiones se ha celebrado el cincuentenario de la creación del Instituto Internacional de Agricultura, al cual también perteneció España desde su fundación, y se puso de relieve que la F. A. O., ha surgido como una continuación y ampliación de las serias tareas que durante cuarenta años llevó a cabo tan útil organismo internacional, creado según idea del californiano David Lubín y gracias al apoyo efectivo del rey de Italia, Víctor Manuel III.

En la reunión se habló muy elogiosamente de la labor del Instituto Internacional de Agricultura, que fué el primer organismo internacional que se creó en este siglo —anterior a la Sociedad de Naciones. Oficina Internacional del Trabajo, etcétera etcétera.

En primer lugar, por la mañana del día del centenario, el doctor De Castro, brasileño, y presidente del Consejo de la F. A. O., exaltó la obra del Instituto. También hablaron en igual sentido el profesor Cardón, director general de la F. A. O., y el ministro de Agricultura, prosefor Medici. Por la tarde, en los jardines de la estación de Química Agrícola, el ministro italiano de Agricultura, ofreció un refresco a los asistentes

Las tareas del Consejo que han durado dos semanas han sido muy animadas y en ellas han tomado parte activa los delegados españoles, dando a conocer las realidades de la política agrícola española de estos últimos años, las cuales tienen presente las directrices de la F. A. O., y las posibilidades económicas del país, para el aumento del bienestar y mejora del nivel de vida social agrícola en sus varios aspectos.—Efe.

Durántez Padierna

MEDICO-DENTISTA

Martínez de Azcoitia, 1, primero

PALENCIA

¡UN CABELLO MARAVILLOSO!

LAVELO CON WINCK

QUEDA LIMPIO Y SEDOSO

Bolsita 2,25

Frasco pequeño 7,70

Frasco grande 23,30

EN TODAS LAS PERFUMERIAS

La longevidad depende de la dieta

Llega a EE. UU. un indio de 168 años

Nueva York.— (Servicio especial ICE). — La llegada a los Estados Unidos hace algunas semanas de un hombre que, según se supone, cuenta 168 años de edad, ha llamado poderosamente la atención sobre el hecho de que la vida del cuerpo humano no siempre se limita a los 70 años bíblicos.

El viejo fenomenal a quien se estudia actualmente en este país es un indio sudamericano que recuerda sucesos ocurridos en su territorio a principios del siglo XIX. Como no puede leer ni escribir, los investigadores se han visto forzados a concluir —a lo menos de manera inicial— que su memoria es real y no el producto de informaciones de segunda mano. Los exámenes médicos preliminares indican que su edad es decisivamente de más de un siglo.

Algunos especialistas han contrastado este notable hallazgo con el caso de John S., descrito en la revista médica norteamericana «Post-graduate Medicine». A pesar de que técnicamente no había pasado de la madurez, hace diez años John S. se precipitó de manera abrupta en una vejez prematura. La transformación fué rápida y aparentemente total. Reducido a una ruina balbuciente, confuso e irracional, abandonó su familia, su hogar y su trabajo. Cuando finalmente pudieron localizarlo, estaba viviendo en una cueva que había cerrado para defenderse de sus «perseguidores».

Luego comenzó la tarea de invertir el proceso de transformación. Por extraña que pareciera la enfermedad de John S., era esencialmente sencilla; había sido víctima de una alimentación inadecuada. Se le puso a una dieta especial, suplementada por una terapéutica maciza de vitaminas. Ahora, diez años más tarde, se halla de nuevo en su empleo, trabajando de manera regular.

El caso de John S. era grave pero no inusitado, al decir de los peritos médicos. Muchas gentes envejecen antes de tiempo porque comen descuidadamente, en exceso.

El creciente número de personas viejas que hay en el mundo ha enfocado nuevamente la atención de los hombres de ciencia sobre la importancia de la dieta en la longevidad, a pesar de que el conocimiento de su impacto sobre la vejez se conoce desde hace mucho tiempo. Dichecho uno de los artículos de mayor importancia que se haya escrito sobre el tema fué publicado en Londres en 1864 por el empresario de pompas fúnebres William Banting.

Banting había engordado tanto a la edad de 60 años que tenía que bajar de espaldas las escaleras y no podía atar sus propios zapatos. Su famosa «Carta de la Corpulencia» prefija las dietas modernas. Hace hincapié en la importancia de la alimentación para la buena salud y subraya el hecho de que comer demasiado es lo mismo de peligroso que comer muy poco particularmente en los últimos años. Las estadísticas modernas confirman su teoría. Muestran que las personas mayores de 50 años cuyo peso es excesivo reducen por lo menos en una tercera parte su expectativa vital.

Muchos de los peligros que aceleran el proceso de envejecimiento, se ha demostrado que, pueden evitarse con la medicina moderna. Para ella los médicos mantienen el organismo en un continuo estado de potencialidad, combaten el desgaste producido por las infecciones y aceleran la convalecencia con productos vitamínicos tales como la terramicina-SF y la tetracyna-SF, a los que se asocian substancias nutritivas esenciales. Cuando el cuerpo humano percibe la cantidad adecuada de elementos de manera continua, parece ser que la longevidad se prolonga de manera maravillosa.

GUIA MEDICA

S. PAJARES GARCIA
Médico Jefe de los Servicios Provinciales de Puericultura, por oposición
Consulta de Puericultura y RAYOS X
Enfermedades de los niños
Calvo Sotelo, (Jardinillos), 3, 1.º, dcha.
Horas: de 12 a 2 Teléfono, 1680

A. BUJEDO VILLAGRA
Cirujano del Hospital Provincial por oposición
Estómago-Hígado-Intestinos
Avenida República Argentina, 4

IRENEO FDEZ. VALDEOLMILLOS
Garganta, nariz y oídos
De la Casa Salud Valdecilla
Consulta y operaciones, de 11-1 y 4-6. Calle Burgos, 3

RAFAEL M. ALMEIDA
Médico-Jefe del Hospital Provincial, por oposición
RAYOS X
Horas de consulta: de 11 a 2
Mayor Pral., 254, 1.º, izda. T., 1568

MANUEL MELENDRO
Ex-interno por oposición
Geriatría — Medicina interna
RAYOS X
Consulta de 11 a 2
Estrada, 27, 2.º, (Casa Bar Moreno)
Teléfono, 2956

SANTIAGO MORO
MEDICO - PUERICULTOR
Médico ex interno de la Casa Salud Valdecilla
ESPECIALISTA EN NIÑOS
RAYOS X
Consulta de 11 a 2 y de 4 a 8
Mayor Pral., 116, 2.º Telf., 1451

M. Alvarez Renedo
Pulmón-Pleura-Corazón
RAYOS X
Mayor, 120
Consulta: de 11 a 1 y de 4 a 8

J. GARCIA-PUENTE LLAMAS
Médico ex-interno de la Casa de Salud Valdecilla. Ex-profesor A. de la Facultad de Salamanca
Corazón — Medicina y Cirugía de Pulmón
Rayos X — Electrocardiografía
República Argentina, 4.
Consulta de 12 a 2 y de 4 a 8

V. ALONSO ROJO
CIRUGIA - PARTOS - MATRIZ
Plaza Abilio Calderón, 1, segundo

Dr. Joaquín D. Cascón
Medicina y Cirugía del aparato urinario y del genital masculino
Consulta de 11 a 1
República Argentina, núm. 4

Miguel Cebrián Nájera
REANUDA SU CONSULTA
Enfermedades de la Piel
DE UNA A DOS
Burgos, 21. — Palencia

AGUSTIN P. HIGELMO
CIRUJANO
Sanatorio "Jesús Nazareno"
(Jardinillos), de 12 a 2 Telf., 1861

PROF. DR. CESAR FERNANDEZ-RUIZ
Profesor de Ginecología de la Facultad de Medicina
Jefe de la Maternidad — Maternólogo del Estado
CIRUGIA DE LA MUJER. — PARTOS
CONSULTA DIARIA, de 12 a 3 — Palencia
Mayor Principal, 33. Teléfono, 1533
Operaciones y partos: Clínica "San Bernabé"

C. RODRIGUEZ PASCUAL
Director del Dispensaro Oficial Dermatológico y Antivenéreo (por oposición)
ENFERMEDADES DE LA PIEL
Ulceras de pierna - Varices - Hemorroides - Enfermedades ano-rectales
Consulta de doce a dos V. Calderón, 7 Teléfono, 2108

D. DACIO CRESPO H. DE MEDINA
JEFE DE LOS SERVICIOS DE CIRUGIA DEL HOSPITAL PROVINCIAL POR OPOSICION
Consulta de 12 a 2 y de 4 a 6
Teniente Velasco, 1 (detrás de la Iglesia de San Lázaro).-Tel., 1488
Operaciones y urgencias: Clínica de San Bernabé.-Tel., 2100

E. ROBLES José Antonio, 47, 1.º (Salón) de once a una y media. Telf. 1418
ENFERMEDADES DE LA PIEL
Cáncer. Tumores. Ulceras. SIFILIS VENEREAS
ENFERMEDADES DE LAS VIAS URINARIAS Y GENITALES
Electroterapia. (Diatermia, onda corta. Electrocoagulación. Rayos U. Ca. rientes, etc.). Nieve carbónica. Análisis

FELIPE MARTIN R. ESCOBAR
Médico Electro-Radiólogo
TOMOGRAFIAS. — Radiografías seriadas. — Aparato portátil.
ULTRASONIDO. — Onda corta. — Corrientes eléctricas
Consulta de 11 a 2 y 4 a 6. Plaza de León, 2. Teléfono, 1352

JULIO AGUADO MATORRAS
MEDICO EX-INTERNO DE LA STAEDTISCHE Frauenklinik de Bremerhaven (Alemania)
ENFERMEDADES Y CIRUGIA DE LA MUJER. PARTOS
Consulta, de once a una y de cuatro a seis. Mayor, 91, 1.º
Teléfonos: Consultorio: 29-34. Domicilio particular: 20-05
Operaciones y Urgencias: Sanatorio de San José (O. S. 18 de Julio). T.º 1548

anuncios por palabras

SEGADORAS de peine doble y ruedas de goma, marcas «Trepat», «Josa» (Jolpa) y «Arieta», de 16, 18 y 20 cuchillas. Facilidades de pago. Almacenes de Maquinaria Hijo de Feliciano Ortega.

LAVADORAS, termos eléctricos, dos en uno. Pastor.

ARTICULOS para regalos prácticos, ventas al contado y a plazos. Pastor.

CALEFACCIONES Arias. Cuartos de baño. Menéndez Pelayo, 7. Teléfonos, 2647 y 1829.

PLACAS uralita para tejados, tuberías, accesorios, azulejos, etc. Uralita. Agencia Oficial, José Antonio, 43 Teléfono, 1455. Palencia

PASTOR, se necesita, desde 1.º julio. Eleuterio Ortega. Las Cabañas.

VERANEO tranquilo, pueblecito costa, alquílanse pisos. Escribid, «Pescadora Ubiarco». (Santander).

SE VENDEN 1.000 pollas «Leghorn» y «Castellana Negra» y pollos de carne, de 3 meses. Tratar, Antonino González. Frómista.

VENDO mula 7 años, 4 dedos; y un potro de 2 años. Sergio Alvarez. Astudillo.

POR DEJAR labranza, vendo dos carros violos, aparejada, trillos máquinas segadora, sembradora y limpiadora. Francisco Melgar. Villarramiel.

SE VENDEN 75 ovejas en Dueñas, para pastar. A tratar, con Felipe Araguz.

VENDO carro seminuevo, de dos machos, y una noria. Vicente Benito. Torquemada.

BUENA ocasión: Véndese máquina segadora, sembradora, carro de par, carrillo con toldo, de muelles, una caballería, motor «Fita» 2 H. P., y demás aperos labranza, todo seminuevo. Fuentes de Valdepero. Felipe Simón.

SE VENDEN 300 cántaros de vino. Manuel Díez. Villatoquite.

VENDEN 700 cántaros de vino. Andrés Valenceja y Ovidio Barriga. En Villalcón.

SE VENDEN dos potras sementales, del Estado, una de año; otra de dos años. Tratar, Dionisio López. Cevico de la Torre.

VENDO 500 kilogramos de maíz en grano. Daniel Ramírez. Fuentes de Nava.

CORDEROS, 170 de clase superior, vendo en Bahillo. El Prohombre.

GRUPOS PARA RIEGO y usos domésticos, eléctricos y a gasolina. Marca de garantía, facilidades de pago. Almacenes de Maquinaria, Fidel Diego García. Palencia.

SE VENDEN dos machos de 1 a 2 dedos, 3 y 4 años. Huerta de la Isla. Ramón Santos. Palencia.

ASERRADOR se necesita. Pérez-Rioja, M. Lafuente, 8. Palencia

SE VENDE una vaca holandesa, con ternera de 10 días, 32-34 cuartillos de leche. Tratar, con Fidel González. Csornillo.

NECESITA agosteros. Roldán. Autilla del Pino.

AGOSTEROS y muleros se necesitan en Amusco. Secretario Hermandad.

SE VENDE barata bicicleta de señorita. Estrada, número 32, bajo.

SE VENDE macho 6 años, 7 dedos. Tratar, Fuentes de Valdepero. Genaro García.

VENDO un caballo a toda prueba, de 4 años, 3 dedos sobre la marca. Tratar, con Dionisio Toribio. Lechero. Venta de Baños.

VENDO cerdos al destete. Fidel de las Heras. Barrio del Cristo. Barredo Viejo.

NECESITO mosaistas. Fábrica de mosaicos. Toribio Madrigal. Doctor Cajal, B.

POR ENFERMEDAD de la dueña, traspaso Fonda, única en la localidad, amplias facilidades. Para tratar, en Villarramiel, «La Gigantilla», o Palencia, teléfono 2718.

SE VENDE casa, García Morato, 6. Para tratar, en la misma, con la dueña.

SE VENDE futbolín «Duguespi», mesas, sillas y sillones plegables, mostrador y mesa cocina. Celefacciones Arias. Menéndez Pelayo, 7. Teléfono, 2647.

VENDO tres básculas grandes, modernas, procedentes de embargo, muy baratas. Auto Garage Europa. Avenida Santander, 26. Palencia.

SE NECESITA ayudante u oficial mosaista. Santiago Martínez. Medina de Rioseco.

VENDO máquina segadora «Cormick», y grupo moto bomba, eléctrico, perfecto estado. Jacinto Ruiz. Frómista.

GAVILLADORAS y guadañadoras de acero «El Ciervo», muy ligeras, cosechadoras, aventadoras a mano y motor, ensacadoras metálicas dos y tres ventiladores, motores, piezas de recambio. Almacenes Pinacho.

REMOLQUES todos tamaños, inmejorable construcción, arados fijos, reversibles y cultivadores para tractor y caballerías, motores y grupos eléctricos, de petróleo y aceite pesado, correas, cojinetes, poleas, básculas, carretillos. Solicite catálogos en Almacenes Pinacho.

BAR CANTABRICO. Selecto marisco todos los días. Servicio a domicilio Teléfono. 3201.

ALPARGATAS y calzado, todo goma, precios económicos. Casa Mary. Corral de Paredes, 12.

SE NECESITA muchacha sabiendo cocina, con informes, buen sueldo. Berruguete, 1, primero.

SE NECESITA serrador de leñas. Almacenes de leñas, González. Monjas, 8.

COMPRARIA aventadora-elevadora «La Castellana», de casa Rebolleda. Razón, Hotel Castilla. J. Benito.

FINCA con instalaciones magníficas, granja avícola, aparte cultivo regadío, casa habitación, dependencias anexas, indicadísima otras aplicaciones explotación, carretera principal, muy próxima capital. Agencia Fincas. Mayor, 30. Palencia.

SE VENDE casa, llave en mano, sólida construcción, carretera general, amplia, dos terrazas, galería, cochera, jardín, patio con frutales, gallineros, conejeras. Facilidades pago. En Herrera de Pisuerga. Martín Lezcano.

ALMACEN carbones minerales, bien situado, renta insignificante, 700 metros cuadrados, mayoría techados. Apartado 12.107. Teléfono 39 03 71. Madrid.

FALTAN corredores, capitales, pueblos, artículo tipo americano, comisión 30 por 100. Enviamos muestrario. Escribid: Constantino Burgo. Apartado, 1219. Barcelona.

FRANCISCO Madrigal Martínez. Avenida Manuel Rivera, 26-28. Mosaicos «La Hortensia». Materiales de Construcción.

TRANSPORTISTAS. Labradores: Navamuel vende el remolque mejor construído y más barato.

NEUMATICOS, correas de ventilador, correas trapezoidales. Navamuel. Casada del Alisal, E. Teléfono 1937.

SE VENDEN dos aventadoras para motor y dos carros de par seminuevos. Monte Villalobón.

POR DEJAR negocio se traspasa la acreditada Fonda H., de Anastasio García, de Herrera de Pisuerga, situada en lo más céntrico, con salida de los coches a la Estación, líneas de Cervera y Burgos.

SASTRES: Clases de corte modernísimo. Sistema americano. Informes: Publicidad Gallardo. León.

OCASION única: Gramófono maleta, 10 discos y agujas 300 pesetas; lote 25 discos, 150 pesetas. Pedidos: Mario Guzmán. Príncipe, 14, segundo. Madrid.

SE VENDE por contrata madera procedente descuaje. «Monte Pequeño». Mayorga (Valladolid). Dirigirse señor encargado.

REMOLQUES «Alvaro», para usos agrícolas, tres toneladas, 22.000 pesetas; 4 toneladas, 24.000 pesetas; 5 toneladas, 26.000 pesetas; 6 toneladas, 30.700 pesetas. Carretera la Esperanza, 40. Teléfono, 3761. Valladolid.

VENTA BAÑOS, 18 cuartas regadío canal, vendo, junto o por partes; grandes facilidades pago y solar dentro pueblo. Informes, Agencia Conde, Paseo Zorrilla, 10. Teléfono 2451. Valladolid.

VENDO trilladora enana seminueva, con motor y caballos y limpiadora marca Exploradora, con motor 2 caballos. Informes: Santiago, 23, segundo, derecha, de 10 a 12. Teléfono 2103. Valladolid.

NECESITO chica. Buenos informes. Bien retribuída. «Fonda Salmantina».

EN OSORNO, se traspasa Bar «La Carrionesa», con vivienda. Para tratar, con Pablo Herrero.

VENDO 30 obradas tierra, mitad regadío; carro viclo, con parejada. Castor Castro. Grijota.

VENDO en Guardo casa planta baja y piso, agua corriente y gallinero, llave en mano; ocho carros de hierba y finca propia para edificar. Carretera estación. Marcelino Bravo.

SE HALLA vacante la plaza de guarda jurado de ganado vacuno. Renedo de la Vega.

MAQUINA de escribir, vendo. Simón Nieto, 13, 4.º, izquierda.

CABALLO labrador, 9 años, 2 a 3 dedos, toda prueba y burro 5 años, vendo. Nicolás Puertas. Cevico de la Torre.

SE ARRIENDAN amplias cuadras con corral. Honorio Rebollo. Plaza de Abastos, 35.

OFRECESE señora para servir. Antonio Maura, 6, entresuelo, izquierda.

SE VENDE máquina aventadora, con motor eléctrico. En Tariego. Román de Cos.

POR SOBRANTE, se vende potro bretón, 3 años, 5 dedos, toda prueba y potra bretona, treintena, 4 dedos. Colón, 30, 1.º, izquierda. Palencia.

SE VENDEN 100 pollas «Leghorn», 6 meses, poniendo. Luisa V. Playa. Frómista.

NECESITO pastor. Husillos. Ireneo Aguado.

SE VENDE una máquina segadora marca «Cormick», en perfecto estado de funcionamiento. Tratar, Joaquín Mota. Villalobón.

CAMION «Austin», cinco toneladas, perfecto estado, se vende. Mariano Gaspá. Aguilar de Campoo.

CEDO o vendo local negocio, con vivienda; alquilo habitación, cocina independiente. Martín Calleja, 44, 1.º.

VENDO «Morris» 14 H. P., perfecto estado. Precio interesante. Pedro Martínez. José Antonio, 47.

«CITROEN» 10 H. P., rubia, bien todo. Teléfono, 3107.

VENDO dos máquinas «Deering», modernas, baño en aceite. Nicolás Gutiérrez. Arenillas S. Pelayo.

URGE cuanto antes traspaso bar, toda clase facilidades. Informes, esta Administración.

VENDO barato estado nuevo, molino martillos, propio moler yeso, casca, materias cristalizadas, etc. Razón, esta Administración.

M.C.D.2022